盛京時報
十月一日……祀休刊
發行所　盛京時報社　人　菊池貞二　石原庄太郎
盛京時報支社（大連）　盛京時報支社（大阪）

論說

加稅裁釐（石頑）

加稅裁釐之議。起自滿季。入民國後。主張加稅裁釐者。尤爲甚囂塵上。無如連年戰爭。卒無暇籌劃加稅裁釐之辦法。而兵戎之費。有加無已。除舊有釐金外。巧立名目之苛稅雜捐。頻年來又不知增添凡幾。且入本省自爲政。此行彼倣。小民幾不堪負擔。但以匱力榨取之。當此無法無天之際。勢不得不忍受輸將。蓋政治不上軌道。國家幾無財政之可言。所謂加稅裁釐者。不過如鏡花水月而已。至本年而行政院通令各省。定自十月十日起。實行國定新稅率。將全國所有釐金。及類似釐金之一切稅捐。一律裁撤。在實行裁釐期間。不得任意增設稅捐。故財政部爲籌備實施裁釐計。於六月間召集各省代表。作非公式之會議。討論裁釐辦法。當時論者以財政部對於裁釐。應早有成竹在胸。決以何種稅收爲釐金之抵補。何至距實施僅有四月期間。仍然一無準備。召各省代表以相商榷。殊恐轉瞬屆期。仍不能貫徹其裁釐之命令。今則僅有十日矣。不知行政院之通令。財政部之準備。能否不成爲具文否耳。據昨報電訊。裁釐因日前未能辦到。似有無期延期之形勢。又新稅率之實行。亦勢必展緩。可見政府之詞令。但期動聽世人之聽聞。原無一在把握。亦無十二分之決心。無非爲增加稅率。以冀財政上收入之充裕。而同時又不能不裁撤釐金。至於各省厘金及類似厘金之收入。每年究有若干。事先並無調查。以何稅抵補。更無辦法籌畫。號令不計其結果之如何。然此亦不獨加稅裁厘然也。微論政府之措施。大都皆然。惟是釐之當裁。爲人人所盡知。現政府之對於加稅裁釐。則於北伐完成後。即有此種聲浪。似乎行政院之發表通令。於裁釐之準備方法。早已籌之熟矣。決不致於虎頭蛇尾。第徵諸目前時局之形勢。裁釐不僅無辦法。且可謂無從說起。十月十日之不能實行。有必然者。

原釐金本肇始於前清中葉。而後。兵戎之事興。各地方爲籌措軍費計。乃以釐金爲一時權宜辦法。卒至無從撤廢。相沿迄今。入民國而連年內戰。藉假釐金之捐稅。各省所增徵者。吾人幾不能屈指以數其名目。況目前政府既表示其武力掃除反對派之決心。戰事更不知何時可告終息。設使政府欲顧全加稅裁釐之信用。此時亦無從實行。蓋財政既紊如亂絲。軍事之支出。無所底止。不再增加類似釐金之厘金。各省恐當難自守。據吾人所聞。在本年準備裁釐期間內。各省已不少任意增設之捐稅。倘本月十日而果明令實行加稅裁釐。在政府政令所不能行之各省固不論。即在政府統治下之各省殆亦不能遵行。因既無所抵補。於預算勢必不符。而各省實際上之軍費。虧短更無從湊。就以邊塞言。年來稅捐增加。支出尚多不敷。實行裁釐以後。更必仍以類似釐金之捐稅相取償。則釐雖裁與不裁何異。與其裁而不裁。何如不裁之爲直截了當也。嗟乎三四十年來所盛倡之加稅裁釐。豈竟無實現之可能耶。要亦小民該苦而已。

魯北晉軍退却詳情
韓部渡河各軍由孫桐萱指揮

濟南訊云、黃河北岸晉軍決定總退却、已誌前報、茲據第一軍團十二軍長孫桐萱語記者、黃河下游利津、惠民一帶晉軍、爲王靖國、及高桂滋兩部、已於二十二日夜間北退、我軍十四軍曹福林部二十九師八十五旅李漢章部、於二十二日由青城渡河、二十二師谷良民部、由博興渡河、上游齊河、平陰、東阿一帶晉軍係李服膺李生達兩部、亦於二十三日夜間退却、我軍十五路軍馬鴻逵部六十四師馬騰蛟部、當即渡河追擊、津浦正面洛口北岸晉軍馮鵬翥部、於二十二日夜間十一點突放大砲機關槍、我北平號鋼甲車在黃河鐵橋南端還擊、該晉軍係爲掩護退却、至今早三點、即完全退盡、第一步開路退德州方面、韓總指揮昨晚下令、第一軍團各軍除留少數部隊留守外、其餘完全渡河追擊、今早五點、二十師五十九旅趙心德部第一團、首先由洛口渡河追擊、今晚即可到達禹城、六十旅萬國楨部、同時由濟陽渡河追擊、全定今晚由洛口渡河指揮、目的地第一步爲德州云云、更據鋼甲車司令、傅廷衡談、黃河鐵橋北端頂橋枕、被晉軍燒毁、南端臨水之一孔、被晉軍炸毁、再南一孔、則當八月十五日晉軍退却時、爲我飛機炸毁鐵軌、[illegible]下、四輛機路軌上、[illegible]晉軍人死在橋上者甚多、業已風乾、歐狀甚慘、橋上行人、尚能通過、今早五十九旅、即係從橋上過去、溯自八月十五日晉軍退出濟南、據守黃河北岸、截至今早、已四十日、黃河兩岸交通斷絕、今早晉軍北退、黃河渡船、已可通行、商民忻喜異常、各城門防務昨起改由保安隊担任、以便騰出軍隊渡河追擊云、

浙省府改組問題

杭州訊云、浙江省政府改組一說、在本年六月間卽宣傳甚烈、嗣亦未見實現、謂係因戰事停頓、迄今三閱月於茲、又張主席辭職之消息、爰記其繼任主席及各廳長之更調如下以待後証、

主席　張靜江氏將專理中央政事、對浙省府事以不克兼顧、向國府懇辭、據傳何應欽有回浙消息、恐難成事實、蓋前方軍事、蔣總司令倚何氏甚深、安肯放其來浙料理政務、一說陳公俠來浙主政、似乎相似、但陳君亦不克來此也、總之浙江省政府根本改組之說、確須實行、惟目下主席人才難以當選、以故遲遲未發表、各廳處長之更換、亦因此而停頓、

民廳　民政廳長朱家驊已辭職赴京轉往廣東、所遺民政廳長一缺、尚無人接手、繼任人物傳說不一、喧傳最早爲建設廳長程振鈞調任、嗣張主席命建設廳秘書長霍寶樹充任、霍君謂資格夠不到最奇者又有浙江高等法院院長鄭文禮一說、中央則委徐柠主持之消息、浙省民政廳長一席、究係誰屬、日下尚難猜度也、

建廳　建設廳長程振鈞自赴歐美考察實業後、廳務委秘書長主持、程氏未回浙前、分傳程氏長民政後建設廳長一席、卽由霍秘書長升任、

敎廳　敎育廳長陳布雷向中央懇辭不獲、現雖暫維現狀、必要時仍擬辭去、蓋目下教育經費積欠至三個月、維持頗感困難、未始非陳氏辭職之一大原因也、恐陳君於省政府正式改組時、再遞辭呈、

財廳　財政廳長錢永銘迭辭不獲、今常川在滬、對於浙省財務、已不願顧問、一切均由第二科長葉元新主持、蔣君不嘗爲廳長也、

秘長　浙江省政府秘書長沈士遠辭職後、職務由秘書劉石心代理、霍寶樹不就民廳張主席又以省府秘書長一席囑霍君接手、霍仍謙讓、以故近來各廳均暫維現狀、靜候改組云、

湘贛軍隊圍剿共匪
湘軍四師兩路追擊

長沙訊云、共匪朱毛彭黃林（彪）孔（何寵）李（實行）等、傾巢犯省失敗後、初擬全部由醴陵竄贛、騙取吉安、萬一不能入贛、卽由萍攸逕取湘南、無如彭黃與朱毛意見歧異、彭黃以爲大部集在一處、恐受國軍包圍、主張化整爲零、分途擾亂湘鄂贛、藉以分散國軍力量、使國軍不能集中[illegible]、[illegible]被再援湘鄂、朱毛初擬反對、嗣以彭黃勢力較大、具有左右共匪能力、彭黃既如是主張、卒照其計劃實行、現在朱毛大部、已過醴陵、向萍鄉急進、彭黃大部、已退至瀏陽縣城、幷在蕉溪嶺建築防禦工事、以圖負隅、何健現派定兵力四師、分爲兩路追擊、江西方面、何健當十三四日共匪總退却時、卽速電魯滌平請從速派兵出堵、昨得魯覆電、請已令張輝瓚師出萍鄉、向醴陵剿朱毛、譚道源師出萬載、向瀏陽堵剿彭黃、是共匪現已陷湘贛兩省軍隊包圍之中矣、共匪逃走情況、據飛機偵察報告如下、十八日午前七時、分除長張穌近飛航首揚俠等、同乘達拉斯一號飛機、前往醴陵攸縣安仁及省會近郊一帶、（甲）右翼方面、（一）醴西五里牌路上、見有槍匪約千餘人、當投重量炸彈三枚、掃射機槍一百發、斃匪甚多、其逃東鐵橋北岸、有梭鏢匪數百人、向醴陵行進、海南泗汾、人影擾亂、民匪雜分、東與萍鄉接壤之油塘舖及該鋪兩旁之小道上、均有散匪、正向萍鄉前進、中、（二）淥口仍有匪盤踞、河岸泊有大民船四十餘艘、又大衣十餘排、市東之小道上、有散匪向市中行進、攸縣安仁株州石灣昭陵朱亭一帶、均無匪跡、惟株州各（三）攸縣屬黃土嶺、有梭鏢匪五成羣之散匪、向淥口行進、並搭有演說台、似正在開會、約四萬餘人、麕集一處、該當推機下降、掃射機槍三百發、見匪紛紛狂奔、秩序大亂、沿途死屍枕藉、（乙）左翼方面、（一）金塘道渡之間、有槍匪約四百人、向鐵頭市行進、當投炸彈三枚、鐵頭市以東、已無匪蹤、惟習蹟市有人甚多、似係匪類藏匿、當投炸彈四枚、炸斃無數、（二）駐東山樹梨市官軍、正向永安市蕉溪嶺前進云、

民事訴訟法之全文（續）
立法院會議已通過

（第一百五十三條）公示送達應由法院書記官將應送達之文書或繕本黏貼於法院之牌示處、除前項規定外、法院得將文書之繕本或節本登載新聞紙、或用其他相當方法通知或告之、

（第一百五十四條）[illegible]公示送達[illegible]黏貼牌示處之日起、其登載公報新聞紙者、自最後之日起、經二十日發生效力、

（第一百五十五條）公示送達法院書記官應作證書附卷記明其事由及年月日時、

（第一百五十六條）受命推事受託推事及送達地第一審法院之推事、關於送達之權限、與受訴法院之審判長同、

（第二節）期日及期間

（第一百五十七條）期日除別有規定外、審判長依職權定之、

（第一百五十八條）審判長定期日後法院書記官應作傳票送達於訴訟關係人、令其到場、但審判長已面告期日令其到場、或訴訟關係人曾以書狀陳明屆期到場者、與送達傳票有同一之效力、

（第一百五十九條）期日以該事件之點呼爲始、

（第一百六十條）期日除別有規定外非有重大理由、法院不得變更或延展之、當事人以合意聲請變更或延展期日爲限、

（第一百六十一條）期間除法定者外、由法院或審判長酌量情形定之、前項所定期間、自送達定期間之文書時起算、無庸送達者、自宣示定期間之裁判時起算、但別定起算方法者、不在此限、

（第一百六十二條）期間之計算依民法之規定、

（第一百六十三條）當事人不在法院所在住居者、計算法定期間應扣除其在途之期間但有訴訟代理人住居法院所在地者不在此限、前項應扣除之在途期間、以司法命令定之、

（第一百六十四條）期間如有重大理由、法院得以裁定延展縮短之、但不變期間不在此限、因聲請延展或縮短期間者、非訊問他造後不得爲之、

（第一百六十五條）當事人或代理人因天災或其他不應歸責於己之事由遲誤不變期間者、自其事由終止時起、十四日內得追復其遲誤之訴訟行爲、前項十四日之期間爲不變期間第一項之追復自遲誤時起逾一年者、不得爲之、（未完）

隴海路凋敝

鄭州訊云、軍興以來、隴海鐵路、當主力戰線之衝、自夏迄今、員工所受辛苦、不下於前方將士之奮鬪、惟因收入短絀、欠薪過久、薪俸微薄之下級員司、大半無法維持、據聞積欠已達七個月之多、前局長張奎文、新近調爲第二方面[illegible]、遺缺以總部運輸司令[illegible]承烈氏兼任、聞氏日昨員工生活之痛苦、除於日前、設法籌措、先開半薪外、（百元以上、均支六十元、六十元以下、照原薪折半）一面電錫商撥中下級員工給養、每人日給麵一斤十兩、此項給養業從天津運到、日內即可實行撥領、同時該路一部份洋員、因金價日漲、徐等素定薪額、咸照洋郎計算、斷折實深、遂有按銀價遞補之要求、此事在合向規定、原無不符處、惟督辦石敬亭則極力主張、中國人方面、亦應同時增薪三成、以示平允、凡員司薪水在五十圓以下、至百元者照五元一級計、遞加三級、百元以上、增加二級、二百元以上一級、石氏之意、以爲本路中下級員司、生活本來艱苦、而人數又居十分之八、故堅決主張、剋除幽該路總工程司照辦外、特呈准鹿鍾麟、商由收入項下、提出百分之三十、實行增薪、已蒙批准云、

王法勤赴幷

太原訊云、擴大會議委員、白雲梯王法勤謝持及龔貢泉等、廿六日晚由石家莊偕來太原、民政廳長邱仰濬、工商廳長李樹人、廿六日赴石莊謁閱、王法勤談、汪精衛赴鄭晤馮、現已返石、

本公司出品之百援忌煙露

已早爲忌煙人所特許東北馳名、無人不知、[illegible]現在秋風颯颯天氣宜人、有志忌煙者請一放心、[illegible]安全的沒有一點痛苦、准保忌煙、保險忌好因本藥是醫學士[illegible]研究出來的、先生由醫化學的原理[illegible]能確實絕對的不但用者可以放心而功效的一句誑言沒有

忌煙的好時候到了
仍是百援忌煙露最穩當

一、百援忌煙露的功能　能頂癮不犯病
二、准無痛苦
三、准能忌好
四、天保忌好營運煙癮十二
主治　鴉片　嗎啡　白片　紅丸　金丹[illegible]
以担保負責

本公司出品向以信用爲前提故本忌煙露始能流行東北有這樣大的好名譽

定價　大瓶三元　每打三十元　小瓶二元　每打二十元

長春順天堂藥房　吉林福生藥房　哈爾濱同益大藥房　江省中西藥房　遼寧永和堂　同和藥房　開原中西施醫院　[illegible]

總製造　吉林分公司　永年西藥行　百援製藥公司

又屆秋燥時間氣候寒暖不勻伏熱感風最易吐嗽咳痰血本藥有除根之效

[illegible]

化學實驗純淨之丁　葠茸大補丸　出世

啓者本莊經營葠茸事業已歷數世向在東省山裡開廠長白朝鮮等處專事搜集老山人葠鹿茸珍奇異品前清時代專爲貢獻朝廷及貴族王公之用無不視爲家庭中絕妙之秘寶本莊今特將經數世之秘方用近今化學新法製成純淨的葠茸大補丸以公諸於世此藥純係葠茸之精華去其糟粕功效較前增加十倍以上毫無普通葠茸之劣點望各界同胞請試服之方知嘅貨之聲價與信用非一般徒事宣傳之粗來品所可比也

主治　身體虛弱　五勞七傷　咳嗽咳喘　腎虧腰痛　房事無能　滑精早洩　精神倦怠　腦力不足　婦女血虧　經血不調　赤白帶下　久不生育　凡氣血兩虧衰弱無力等症無不奏效如神

價目　現大銀一圓　半料三圓　一料五圓

遼寧總經理處　小西門北電車道東　嚴華大藥行

開催日　臨時特別賽馬大會

九月廿七日（星期六）　廿八日（星期日）　廿九日（星期一）
十月三日（星期五）　四日（星期六）　五日（星期日）
每日午前十時開始（雨天順延）
場所　於星個浦競馬場
勝馬投票券金五圓二十圓二種
社團法人　大連競馬俱樂部　電話三一二五三番

大連汽船株式會社

上海　▲長春丸　十月五日　▲大連丸　十月四日　▲奉天丸　十月一日
天津行　▲濟通丸　十月十日　▲天潮丸　十月三日（旅順不行）
龍口行　▲龍平丸　九月三十日
青島行
電話四一八五番
關東貨客經店　永和公司　大連市敷島町六番地　電話七二七五番　七八六八番
阪神航路專屬荷扱店　澤山兄弟商會　大連市須磨町六〇番　電話長五二六二番　四六八一番

遼寧鼓樓北　大東書局　大廉價……大贈券……

本局經售上海、開明書店、北新書局、光華書店、現代書局、新月書店、泰東書局、聯合書店、神州國光社、崑崙書店、黎明書局、春秋書店、春潮書局、水沫書店、芳草書店出版、各種新文化書籍、平時照定價加一、現在廉價期內、特別犧牲、照碼一律八扣、[illegible]購請從速、大東書局謹啓

秋季廉價贈券辦法
一、購本版圖書實洋[illegible]
[illegible]

大廉價期內新出版書

書名	價目
國府頒布十九年出版　現行六法決令全書	特價現洋三元
最高法院　判例彙編	第一集特價八角
全	第二三特價三角五分
全	第四五特價三角
司法院最高法院　法律解釋例第一集	特價九角
全　第二三四集	特價三角
國民政府最近頒行　現行法令全書	甲種特價貳元七角五分　乙種特價一元七角五分
國民政府最近頒行　現行法規	甲種特價二元　乙種特價一元五角
法學通論	特價洋六角
民事　有效部份詳解	特價洋八角
刑法解釋彙纂	特價洋一元六角
刑法例解	甲種特價一元二角　乙種特價一元
刑法詳解	甲種特價七角　乙種特價五角
刑事訴訟法解釋案纂	特價洋一元二角
票據法詳解	特價洋四角
民法總則詳解	特價洋壹角
民法總則	特價洋二角
中華民國刑法	特價洋貳角
刑事訴訟法	特價洋貳角
新制公文程式	甲種特價一元三角　乙種特價一元
新國民刀筆大全	特價洋六角
新公文法令彙編	甲種特價一元　乙種特價八角

[illegible]廣告

洮安福和當緊要啓事

本當開業數月原定以十二月爲滿期當利三分過五日即算一個月茲奉財東萬司令面諭洮安係吾桑梓攸關地方疲敝因法無靈可速將原定月數加增六月共爲十八個月滿期過日加增五日共過十日方算一個月陰曆冬至月一個月減當利按二分五厘算由國曆九月二日起行特以興隆地面而蘇民困等情奉此本當遵即按所諭日情形辦理恐未周知特此登報聲明

恭頌　東北陸軍第二十旅步兵四十五團團長劉君第二營營長隋明九及五七連長等挽回生命之德政

因民等於月十八日被匪由子新來葦[illegible]擄去索金票若干元正值貴軍搜剿匪徒擊斃匪黨六名得槍械數支匪逃十餘里至傳家窩棚河口大黑匪即過虎口得生此等大德無可酬報謹登報致謝貴軍保障人民德政
遼陽縣新立屯楊雨田　海城縣夏家堡于尚榮　仝啓

[illegible]北陸軍十九旅步兵[illegible]長李部連長[illegible]步兵百餘名[illegible]臨力痛剿打下民等人票六名[illegible]支而該匪首山字新來及東山好[illegible]匪患受惠實深莫可言狀故此[illegible]民等脫離匪患之德政　民等[illegible]春陽德發同啓

哈爾濱阜民林業公司股東會公告

本公司定本年十月九日在哈公司召集全體股東常會討論一切進行事宜屆期請股東諸君務於會期前憑股票領取入場券到會如因事不克出席務請寫委託書代表爲要特此公告

盛京時報出版各書

哀史　定價現[illegible]
文藝叢考　定價現大洋壹元
東三省古蹟遺聞　定價現大洋壹元
代售處　城內軍署街本報各代派處　鼓樓北同大印書館　鼓樓北章福記書局

馮軍獲勝
中央軍攻擊失敗

【南京二十九日聯合電】在平漢線許昌一帶之馮玉祥軍數日來因中央軍總攻擊改變作戰漸次開始退却後方中央軍不覺察馮玉祥軍之作戰乘此機會策劃擊破急進結果退却中之馮玉祥軍突然轉取猛烈逆擊因之中央軍完全陷于馮軍之策術如楊虎城軍完全受不能再起之大打擊在隴海線方面中央軍之作戰亦呈異常齟齬現在難以採取積極的行動蘭封仍然由馮玉祥固守

孫奐崙談 謁閻經過

北平訊云、河北省政府各委員前會會議、公推孫奐崙、溫壽泉赴石謁閻、孫溫二氏業於日前由石家莊返平、前日在省府會議席上、報告晉閻經過、次卽討論在未接收以前、仍照常辦公、當議定自昨日（二十七）起、每日開臨時會一次、以資討論臨時公務、而便交代一切、據孫奐崙對省府某委談、謁閻之經過、略謂兄弟（孫自稱）二十四日下午五時同建設廳長溫壽泉由平赴石、車至長辛店地方、適値東北軍在該處接防、車停約數十時、始行南開、至保定時、機關車上水添煤、又停數小時之久、至石莊已翌日上午九時矣、到石後、卽赴總部謁閻總司令、適總部正開會議、遂先往見趙先生（戴文）下午始與總司令晤面、當時趙戴文、賈景德等亦均在座、當卽報告河北省府及各廳最近狀況、據總司令稱、此次東北軍出兵進關、接收河北、汝等在未接收以前、務要安心工作、靜候交代、以免省政紊亂云云、卽於是晚乘車北返、沿途因兵車擁擠、遲至二十六日早十時、始抵平云」

綏遠戒嚴

塞北訊云、省政府近以平津易防、謠言繁興、對於地方治安、極應注意、故與警備司令部擬訂戒嚴條例、聯銜發出戒嚴布告以保民之安全、聞必要時豐鎭包頭、亦採同樣辦法、其佈告如左、爲布告事、查近日以來、因時局不定、謠諑朋興以致人心惶惑、動輒驚疑、恐有不法匪徒、乘機搆煽、滋鬧生事、若不嚴切防範、實不足以靖地方、而保治安、合依戒嚴條例、自九月二十四日起宣布戒嚴、所有劃定區域、於戒嚴期內、統應遵守各條、臚列於後、俾衆周知、爲此、除令派軍警、嚴密查察外、合亟佈告各界民衆、一體凜遵、萬毋玩忽、致干法辦、切切此布

計開、一、暫劃定新舊兩城內外、及綏遠車站周圍附近一帶地方、爲臨時戒嚴區域、一、凡未經官府允許之集會結社、聚衆遊行等事、概行停止、一、凡往來郵電、須經檢查、方能拍發寄送、一、凡往來行人、寓居旅館客店、須報經該管區署、及軍警聯合稽查處查詢明確、方能留住、一、凡家戶商號廟宇會所、概不得留住閑人、如實係外來親朋、須報明該管署查核該戶號廟主或首事人、負責擔保、一、凡市面流行貨幣、及日用米麵煤炭各價格、須報告商會、轉報本府部、五日一次、非經本府部該准、不得任意增減、一、凡存有自用護身槍支彈藥、限布告一星期內、呈送本部編號烙印、給照收執、如違查出、以私藏軍火論、一、每晚夜十二鐘後、不得無故在街市遊行、如實有要事、必須手執燈籠、以爲標志、並據實報告經過崗警、一、無論何人不得燃放鞭砲、且要小心火燭、以上各條、自宣布戒嚴實行日起至解嚴時布告解除、合併註明云云」

石友三與東北聯絡

【北平廿九日復旦電】石友三最近將平西豫東所有各部隊集中新鄉衞輝一帶謀與東北軍聯絡

靳雲鶚兩河宣撫使 在歸德發出就職通電

【歸德二十九日專電】靳雲鶚奉蔣介石命令于二十六日在歸德就兩河宣撫使職發出通電原文如左

（銜略）九月二十一日奉到陸海空軍總司令蔣命令茲任命靳雲鶚爲兩河宣撫使等因遵於二十六日在歸德呈報就職雲鶚伏處三年力求寡過坐觀世變化方愧拔纓今以菲才復蒙重任至誠將事竭厥時艱唯冀畛見化除早完統一敬乞高賢幸垂明教靳雲鶚叩勘

聯盟總會行將閉幕

【東京二十九日聯合電】據二十七日鮑爾德無線電國際聯盟發表聯盟總會第三第五第六委員會二十七日均審議終了第二委員會當于二十九日午前審議終了二十九日午后再開本會議審議承認採擇各委員會報告書豫定木曜或金曜閉會

石門觀光紀
閻錫山表示奮鬪到底 汪精衛表示堅持皓電 馮玉祥主張南戰北和

（北平特派員）

北方時局、自張學良巧日通電主張和平解決、平地波浪、陡生變化、擴會全體、相繼赴石、臨行之際、汪精衛正式聲明、『奮鬪到底』、據此四字以揣度之、和平前途、必然尙有不少待決之問題在焉、復觀山西軍隊、面現懼色、愴卒撤退、毫無表白、此種『瞎𢶀下』之行動、內幕必有文章可做、惟外人如墮五里霧中、莫明其究竟、記者深欲研究彼方之內幕、更欲明瞭嗣後之行動起見、『石門觀光』、油然而生此冀願、於是不顧環境之安危、鼓勇而往焉、拉雜誌之、殆雪泥鴻爪之意云爾、

是夜也、（九時三十分）氣淸月朗、秋風爽意、乘第一次特別快車南下、沿途所見、兵車充塞、排列已滿、票車旣至、現往久道調撥、及抵石門、已較往長慢點約四小時、然値此戰事時代、尙不算甚遲也、」

石家莊軌道、陳列各樣雜色車皮、一望無窮、異常之多、膠濟、正太、道淸、津浦、北寧、京漢、隴海、平綏、九路軌道、幾乎佔滿、眞不當車皮之展覽會也、下車後、車站兩旁牆壁之上、滿粘各軍之駐處、及開往地點、如『某軍某部現駐英美烟公司』、如『某軍某部開赴黃河南岸』、紙色不一、書法各異、據軍人言、本原撤兵、善惡不明、事出倉卒、因此亂走亂逃、幾乎混沌不能成軍、故集合亦覺不易、貼字條之用意、便利於集合也、言下不勝欷歔、市街之上、軍人鶉衣百結、囚首垢面、往來蹀躞、觸目皆是、隨陸小語、不知所云、骯髒窮兵世界、軍令末路、眞可掬同情之淚、」

石門、雖係正太平漢銜接之地、因頻年內戰之影響、實業不振、商業凋淩、肅條已達於極點、各客寓、各商舖、或被軍隊駐滿、軍旗飛揚、煞然有趣、記者往來三次、雖覓棲息之處、客寓主人故意高揭『本客棧軍隊駐滿不能再租客人』以譏諷之、可謂要作劇矣、

『巡街記者』旣找不著頓足之地、不得已臉大妄爲、前往宿娼、所謂淸吟小班也者、粉頭之姿首、尙不逮北平二等姑娘漂亮、結果竟索代價十二元之鉅、可謂昂矣、不住呼冤、首將斯界改用現洋啓事列左、聊代此通信之引幕小戲、

敬啓者花界之設、以應各界諸君娛樂逍遣之場、所操此生涯者、均係貧民、故仁而人君子來此遊樂者、無不格外體卹而憐憫之也、向者本埠金融素稱穩固、同人等受莫大之潤澤、自今春以來、西票（山西票之謂也）不時跌落、遊客多付以西票、同人等爲優待顧客起見、數月以來、忍痛認賠（瞎甚麼呀）並無格外之要求、今者西票一再跌落、同人等購買貨物品及各樣捐款、均用現洋、進票出現、相差太遠、同人等賠累不堪、不得已共同表決、由九月廿日起、一律改用現洋、特請各界諸君、鼎施格外、付以現洋、感恩於無極矣、笑話、至於小班以下之各樂戶、特在門前高懸『概收現洋』之定章、令人目之發噱、誠創辦伊也、巧日通電、此地得悉後、山西票大形跌落、至三折上下、軍人强迫以現洋使用、商人血本攸關、不堪賠累、廿四日曾罷市半日、以示堅絕、閻由公安局派員勸導、一方面示曉諭、以六折合算、風潮稍息、廿五日雖有少數開市者、大商號尙在觀望中、『貨物賣盡』『暫停營業』到處皆是、質局一律『止當候贖』堅持到底、是日早間、閻又出示收回、改用戰時通用票、[illegible]成中華國家銀行徐一淸籌[illegible]撥商家云、省庫空[illegible]出票、準備毫無、强[illegible]將來有步奉票後塵之虞、戰時通用票、與山西票二而爲一、換湯不換藥、效力等於零、金融之枯澀、經濟之衰弱、可見一班矣、

該地之治安、由石門之公安局長李秉懿、平漢北段護路司令李嘉霖維持之、尙屬平穩、但夜間宣佈戒嚴、驚恐之狀、總不能免、正太飯店由閻之衞隊旅長杜春沂保衞之、設陸海空軍總司令部行營於此飯店內、委梁汝舟爲行營辦事處長、飯店之全部、閻已包賃、爲[illegible]未掛牌額、飯店二層樓、爲擴會委員下榻、閻本人及其少爺居三層樓上、汪居十號特別室、隨員曾君居九號之優美室、謝持鄒魯同室而居、黃少谷郭春濤同居一室、配合恰當、隱然派別、大有深意、委員等無事時代、談天看書、但鮮聞麻雀之肥肥聲耳、

記者甫抵此間、見各職員各黨員、各軍官、茶役護兵、擾擾攘攘、紛紛雜踏、警備尙不甚森嚴、觀此忖度、閻汪之行動、或不長在此間、本未可定、首先投刺詢問某處長、恰値某處長用飯畢、經記者日前非過、遂相視而笑、互問寒好、邀至其辦公處待茶、該處長在平時、巍巍獨立機關、目爲外人所注意者、固根其室簡陋異常、狹窄僅容三兩人、室中之陳列、棹一几一椅四、四壁皆空、別無點綴、飲茶後、記者遂欲詢悉各該人之工作、以及今後之方針、孰意答免急燥、某處長乃含笑婉轉而言曰、

閻總司令接到汪先生以及各擴委大駕、黨軍領袖、共同議決、嚴禁部中各下、一一發表意見、以免人多口雜、言多語失、惹起誤會、與事無濟、反覺不美、今日閣下之所問、鄙人非不盡知、但因遵重上峯命令起見、不敢將所知者、盡量發表『少說話』『儼然世間之學益』廣訓耶、閣下俟俟風塵、遠路而至、按諸友誼、又不能一點不道、若以私人名義、鄙人亦可將知者告之、不知者不敢强以爲知、請酌量發表可也、記者接受此忠告、界誌問（記者）答（某處長）於左、

問、貴處人員抵石後之行止如何、

答、敝處前奉總司令命令來石二十三日晚又奉令赴太原、鄙人隨總司令留此、或者日內隨總司令赴太原、亦未可知、

問、閻總司令南下會馮副司令歟、

答、尙未、

問、汪先生南下會馮副司令歟、

答、已去過了、

問、擴會近日之工作如何、

答、二十三日夜間在此地開會、決定移太原繼續工作、二十四日早除汪先生乃少數委員外、職員全部已赴太原、

問、此方面對於和平之趨勢如何、

答、和平爲汪閻馮三公之夙望第三方面軍和隊之讓出平津、卽係表現和平讓步之先聲態度、

問、戰事如何、

答、平漢隴海兩方面之軍事、甚爲有利前途可抱樂觀、

記者與某處長之問答、可以公開發表者、略如上之所云云、所幸蒙此公之種種暗示、[illegible]加以注射、與當異常、辭出後、抱定決心謁閻見汪爲目的、第一步先訪閻之交際組主任郭珂氏、聲明來歷、閻閭旣踐、僕僕風塵、無論如何困難、務懇郭君與力玉成、俾獲瞻望、郭頷首首肯、約下午三時來必當滿足期望、記者供手稱謝、退出、路經大餐室、不期與馮副司令留此唯一之代表某君相遇、寒暄畢、携手入其室中、某君與記者原係舊友、『他鄉遇故知』、欣然色喜、隨便談談、探訪新聞之途徑、閑然進步、各方面情形、聞知不少、據某君所談、馮玉祥之意見大致如下、

張司令長官之和平主張、馮總司令極端贊成、故實態議起諮、接洽和平方案、以便研究實現之步驟、但是近來南方軍隊、對於平漢、隴海二方面、仍取攻擊形式、這方因自衞起見、不得已而應付之、當下之先決問題、爲避免武力雙方同時停止進攻、武力若不能避免、當然以武力解決一切障礙、政治問題、卽可迎刃而解、『先戰後和』副司令堅持到底之主張也云云、

記者與某君告別、略進早餐

云、三時復至行營訪、郭君、據伊言總司令正想邀閣下一叙、時間不可過長、因立等開會故也、記者以『一見顏色、此行不虛』答之、遂由郭君先容、爲引至三層樓會客廳內、片時閻著灰嗶嘰大袂袍、從容而至、精神矍鑠、面部略現黑瘦、握手寒暄、遂爲如下之談話焉、

記者問 總司令對於張漢卿和平通電感想如何、

閻君答 余夙主和平祇要有具體辦法當然贊同、

記者問 擴會是否移太原繼續工作乎、

閻君答 擴會由平移石、暨由石移并、均係擴會公決而行、

記者問 總司令已就任國委主席之職務、是否移太原繼續工作、

閻君答 正在研究進行中、

記者問 對於蔣介石是否與馮副司令鬪到底、

閻君答 和平障礙不去、當然鬪到底、

記者問 馮日各將領對於張漢卿之通電、現在是否答覆、

閻君答 各將領是否已接到答覆、余無所聞、

談至此處、記者因別無重要問題可以請詢者、起身致謝、鞠躬退出、行至樓梯、汪精衛之秘書長曾君由下樓上、相見微笑、記者問『汪先生在乎』曾君答『在、在』『問』汪先生有功夫乎』『答』這就開會恐怕沒有功夫『沒有工夫也不要緊』我寫幾句相託 先生拿去請 汪先生看看、可以發表不可以、』記者爲是要求、曾君絲毫不躊躇答『行行』記者執筆書以下寥寥數語、

汪精衛先生關於大局之重要談話、

『中央黨部全體移往太原繼續工作爲公決之事實、諸位同志、抱定大無畏之精神、奮鬪到底、努力向前做去、做到那里、算那里、成敗利鈍、在所不計、

摒棄軍事、和平解決、全國人民之所殷望、同志等抱十二分誠意接受了、但是蔣介石對我們進行軍事、對奉天周旋和平、業已顯然明瞭、前途如何、變化至何程度、殊屬難測之問題、張漢卿是明白人、他點必料得到、看的淸、或者別有辦法、亦未可知。至於擴會關於和平方針、已見余發表之皓電四項、越此謦頦贊成、』

約五分鐘、曾君返回『汪先生看了可以如此發表』記者供手下樓、北二十五日下午六時之成績也、

晚餐後、徘徊街中、藉便觀光、忽見商舖一齊上門、不知何故、信步遊至車站附近、近見祿貞殉節之紀念專祠、始悉第四路張蔭梧之一部份軍隊開至、車上、站上、鐵路兩旁、軍械、軍食、嫁具、日用品、彙、嬰如推出、如戰端初開之景象、蓋因黃河以南、軍事正在激烈、三方面軍隊由津浦撤回者、陸續輸送南下、可見和平之說、在北、而不在南也、

車站之南首、陸見停留油漆彩畫巨大棺木一口、上罩紅緞一塊、看那神氣、迎料死者、絕對非平等之人、正猶疑猜想之間、身旁過一賣餅、包之小販、向其詢問死者爲何許人、小販答師長、記者故作驚愕之態、師長怎會死了、病死的罷、小販鄭重答、被馮老總鎗斃了、向其追問鎗斃之故、小販答上月第三方面軍隊、在隴海作戰不利、馮老總生氣了、報告老閻、老閻命令鎗斃、聽說尙有兩三個旅長、亦被鎗斃了、這個師長的家人、沒來領屍、所以停在這的地方云云、記者聞之不勝悽慘、出師未捷身先殉、長使英雄淚滿襟、可爲此公掬同情之淚矣、

『旅館不能住』『北上車又沒有』今晚在那里睡覺啦、眞不方便、思潮及此、大有飄泊無歸之概、無法無法、舊態復萌、甘心墮落、此夕之妮子若與昨夕之妮子比較、姿首優劣、望塵莫及、小家碧玉、性情溫柔、大償所慾、工作旣畢、走筆誌以下之聞見、

先是在樓下守候謁閻之時、坐中有津浦方面總指揮某君、與之攀談、言論直爽、性情慷慨、似有可紀載之價値、其言曰、

閻總司令是最講和平的人、前年對於西北低首下氣、竭力安慰、對於蔣方、奉命維護、極力周旋、希望別打戰了、人民受不了、不想蔣介石這個東西、好歹不査、夜郎自大、得寸進尺、專制獨裁、迷夢武力、倒馮之目的達不到、遷怒我們山西、發公債買軍火、慘殺同胞、南方共產軍焚殺姦虜、他不想法子剿滅、反用毒瓦斯打北方人、揣度其心理、共產軍可以存留、北方人絕對留不得、就如同結了深仇大怨不共戴天是的、過去事實、人所共知、我也不便再說了、

這回東北主張和平、正合山西的夙願、所以看見和平通電、決不遲疑、卽將平津軍隊撤退、表示和平完全接受、進一步尙希望東北之和平方案、卽早揭開也、可是和平問題、要大家同時和平、不能竟責備一方面、請看一看對方之舉動、是否願意和平、不言可喻、管開事作調人、主張要公正、是非要分明、纔有人肯聽話、也有人佩服、要不是怎麼樣、剃頭担子、一頭熱、愈辦愈不好辦終久陷入旋渦里去、早知今日悔不當初云云、快人快語、句句光明、

二十一日汪精衛偕擴委抵此間、因前方戰事激烈、後方秩序總宜平穩、遂下手諭、禁止下級黨員之活動、故市上無粘貼標語、[illegible]見[illegible]二[illegible]民族、[illegible]部職員[illegible]三十[illegible]命令赴太[illegible]二十四日[illegible]央黨部擴大會[illegible]移太原、責成趙[illegible]持、覃振……等著手籌[illegible]使正式開幕、汪暫留俾便[illegible]計劃、此種大幹特幹之一舉、係二十二汪精衛謝持陳公博等在鄭州與馮會同決定、外表看來、團結一致、奮鬪到底、大無畏精神、似不可侮、存亡之關頭、全繫於斯、不圖[illegible]、不奮鬪、厄運臨身、難免被人淘汰、

閻設中華民國[illegible]軍總司令部、第三方面[illegible]司令部於[illegible]鹿、白天有時在[illegible]內辦公、汪白天隨大家談談、晚間下榻之處、全然不明、該飯店距離車站咫尺、甚爲雜亂、且爲人民往來必經之路、更爲不便、默想閻之意思、在避塵囂、汪之意思、或者不僅只於避塵囂耳、

兩三日來、直接之談話、間接之耳聞、收穫實在不少、飽載而歸此』行之成績頗爲滿意、茲歸納各方面之趨勢、（未完）

平漢綫南段 列車亦停開

【上海二十九日復旦電】由漢至鄭州列車、因戰事激烈感（二十七日）起停開

王家楨抵青

【青島二十九日聯合電】外交部次長王家楨於赴威海衛途中抵本埠滯留預定二十九日或三十日乘東北艦隊旗艦海圻赴威海衛十月一日由英國海軍提督交還接收

蔡元抵北平

【北平二十九日復旦電】蔡元培（二十九日）由瀋抵平此來係辦理外交事宜

天津海關維持現狀 辛博森由瀋返津談

【天津二十九日聯合電】爲天津海關問題赴遼之辛博森於（二十八）夜歸津對往訪聯合記者有左項談話

本人爲請示對海關問題意見會見張學良氏張氏謂閻錫山任命之稅務司應向閻氏請求善後處置但此次可與新任海關監督韓麟生詳細商議予與韓氏會見亦未得何等結果因之目下海關當繼續現狀云

日本救濟失業事業

【東京二十九日聯合電】政府以公債財源與辦道路河川港灣等政府直轄救濟失業事業目下由內務省計畫中道路事業公債依照現行道路公債法河川港灣公債依新定公債法據內務省案總經費爲四千萬元此計畫爲現內閣新計畫東大閣題故由安達內相豫求首相藏相之諒解以愼重態度決定確定的方針

法國對縮軍之方針 法首相達爾就聲明

【巴黎二十八日聯合電】達爾就首相在亞倫吞演說法國外交政策有左項聲明

法國對於世界尤以歐洲政治上經濟上樹立北平事業有決心徹底的遂行且和平依然確信由安全保障及仲裁裁判軍備縮小等之順序確保法國斷然反對顚倒此等順序一方期望達到安全保障之世界的承認時代同時迄於該時代對於防護已國必要之警戒手段擬充分講求云云

陳繼承佔領新鄭說

【上海二十九日復旦電】徐州電陳繼承師感（二十七日）正式佔領新鄭車站平漢綫中央軍各縱隊宥（二十六日）感（二十七日）已將鄭州包圍戰事甚激

四川省現狀（續）

記者於至川途次、得見渝劉部下某要人、據稱該軍對於川局之態度、凡有妨礙該軍生存者、則首先迎頭痛擊之、鄧素以滑頭聞、有水晶猴子之稱、唯近年來部下二屆將領李羅黃（隱）陳（鼎勳）馬（德齋）諸人、力量膨脹過大、各懷異志、鄧有難於駕御之苦、態度不免消極、田較之鄧劉（文輝）力量較弱、野心較小、省劉則防區最大、地位最高、恒思保持其優越之地位、前年楊爲渝劉所敗、因有同盟軍之組織、楊退而踞廣漢縣、數月前成成都會議、楊森晉省、然而三軍長（鄧田劉）對楊迄無切實幫助之表示、失望而返、渝劉爲抵制省方之惡意計、乘時派代表與楊重修舊好、並聞由此可以與北道將領（李羅等）攜手、在楊只要有飯吃、有出路、自亦樂於聯劉、七八月、雙方信使交往甚密、聞彼此商訂條件、（一）攻守同盟、（二）劉按月助楊餉械、（三）助楊出川云、宣傳匝月之成都會議、因劉堯於八月一日赴省、三巨頭雖迭有會商、旬日間迄未聞有若何結果、而楊亦無赴省與會之表示、四川實力、除鄧田劉、劉楊足以稱均勢而外、如賴如楊如綏劉（成厚）力量皆甚薄弱、賴於前月被駐宜之渝劉部下郭勛扣留、其在川部隊已完全消滅、楊與綏劉、一時已無能爲、楊部軍餉、過去係李羅加以接濟、綏劉所駐四縣、盡屬瘠貧、加以民軍反對甚力、給養殊艱、移陝就食、爲其願望、

川中四大實力對國事之主張大約渝劉傾寧、省劉聯汪、鄧田與馮閻有切實聯絡、寧府前曾命劉湘出川作戰、劉俟出川殊乏可能、一則他不願拋棄四川地盤、一則他深恐當其大舉出川時、省內敵軍與之爲難、省劉當去年唐生智舉事時、反蔣通電名列第二、且在省舉行過討蔣迎汪大會、與南京裂痕已著、故此次主張反蔣、較前更爲積極、鄧田以劉之關係、固亦主反蔣、然態度殊不若劉之堅決、劉究其實、彼等何嘗有一貫的一定的主張、不過見風轉舵、以圖永遠生存、觀于前此濟南復入蔣軍手中時、三軍長急合代表向南京表示傾服之誠意、可知其全繫的政治活動重慶命名此種把戲曰、輪流吃糖主義、卽二劉過去關係、說者亦謂其係狼狽爲用、各佔一面、而互相照顧焉、又省方各軍過去對于任何黨派、均與容納、卽對共黨亦未例外、蓋彼等以爲政治把戲、各黨派均有玩耍之一日、光緒下若干善緣留將來與之俱存之餘地也、廿日前記者離川時、尙未聞彼等國事有所表示、南京所派之省黨務指導委員、尙在開門工作中、日前此間報紙所發表之劉鄧田請蔣下野退電、記者在省時早有所聞、大約在彼等觀察中原戰事、左券已屬諸北方、故有此露骨表示、

雖然出兵二字、在四川大約只是一個口號、中原戰事、無論鹿死誰手、至少最近的將來誰會影響到省內各軍的盤、根本上他們是不必進取的、又他們鑒於過去出川軍人的失敗、他們亦不甚熱心于所謂向外發展、再說省內頭緒太多、互懷猜疑、誰足以主持出兵事宜、又復勞師行遠、軍餉開拔費無出、是出兵的事實上的困難、出川路線、說者謂一由川北經陝西趨襄樊、一由川東順長江取武漢、前一條路川軍嘗嫌其跋涉過艱、後一條時則假道伐人、劉湘勢將不許（當然不是因爲他倆爭之故、乃是怕地盤出危險）由此可知出兵說必待於事實之證明了、

省內戰爭、有人說受中原戰事的影響、殊不盡然、將來省內戰起、大致不外尋舊仇、與利害關係的新結合二端、記者在省、訪熟習省情之友人不少卽醞釀中之川戰係誰與誰打、則言人人殊、蓋四川軍人之態度善變、離合並無一定、未來之事、不特旁觀者無從預測、恐各位主角、亦須臨時始決定聯誰打誰也、吳佩孚之在四川其最近狀況、可當窮病愁苦四字、吳年來寄跡綏定、當其初入川時、川中各將領、尙與之敷衍、日久見吳之機會太少、遂漸趨于淡然、今春內戰起後彼躍躍欲試、自稱興國軍總司令、于六月一日、會發魚電、主張國事由國人解決、率隊假道萬縣出川、駐軍王陵基氏、僞許其個人通過、時被阻於途、後復返綏定、謀再度出川、（未完）

南桂馨 赴天津養痾

天津訊云、昨有友人來自北平、同車遇前天津特別市市長南桂馨氏、當卽與其談時局意見、南答兩年以前、卽與政治脫離關係、數月以來、養病湯山、此次政變、至未與聞、時局如何、當所不知、本欲返籍休養、只以腰腿疼痛、至今未癒、特來津就醫、他事非所欲知也、

威海衛籌設 烟台關分關

【南京十七日復旦電】財部據梅樂和考查後報告擬於威埠實行接收籌設煙台海關分關臨時由總稅務司派人徵收

本年上半期 鐵路收入

南京訊云、本年自入春以來、中原卽兵燹迭起、所有國有鐵路之收入、莫不受其影響、收入數目之銳減、自在意中、但查本年自一月起至六月止、總計北寧、津浦、京滬、滬杭甬、道淸、廣九、膠濟、南潯、廣韶、九大幹路之收入數目、核與去年上半年之收入相較、所差極微、茲將上述九路收入數目、分錄如後、（一）北寧路、（客運）七、七三〇、四一八元、（貨運）九、八六八、八一五元、（二）津浦路、（客運）二、一〇〇、〇三五元、（貨運）二、〇六〇、二七八元、（三）京滬路、（客運）四、七六一、九〇八元、（貨運）一、二四二、〇三八元、（四）滬杭甬（客運）二、二五六、七七五元、（貨運）一、〇〇九、一九二元、（五）道淸路、（客運）一九九、六八一元、（貨運）五二六、七八九、（六）廣九路、（客運）六八九、〇四六元、（貨運）九三、一一九、（七）膠濟路、（客運）二、〇五〇、一六〇元、（貨運）四、四五七、〇八七元、（八）南潯路、（客運）三三九、三二〇元、（貨運）二四六、二四四元、（九）廣韶路、（客運）一、一一〇、三八〇元、（貨運）一、[illegible]六、四六八元、總計以上九路收入總計、連同雜項收入、計四三、五一〇、一[illegible]元、較之去歲上半年、收入超出九二、七四三元云、

國葬法原文

南京訊云、立法院[illegible]日）會議通過國葬法、原文[illegible]

第一條、中華民國[illegible]有殊勳於國家者、身故後、依本法之規定、舉行國葬、

第二條、國葬之舉行、由國民政府國務會議決定之、

第三條、國葬經費、由國民政府國務會議議決、[illegible]支給之、

第四條、依本法第二條之規定、決定舉行國葬時、由國民政府派員組織國葬典禮辦事處、籌辦國葬事宜、

第五條、國葬之儀式、由國民政府以命令定之、

第六條、國葬舉行之日、凡公務人員、均須臂纏黑紗、全國停止娛樂、各機關各團體及商店民居均下半旗、以誌哀悼

經濟會議

南京訊云、南京政府定十月下旬舉行第二次全國經濟會議、[illegible]制統一、商工業發[illegible]等對策、討論具[illegible]方案、[illegible]向全國各省財政[illegible]派員、總商會、銀行[illegible]請來京

于隊長 折下人票

[illegible]救、于縣長接電後、[illegible]兵與匪相遇、[illegible]中隊于隊長、率兵[illegible]十餘名、連夜出發剿捕、當[illegible]結果打下肉票一名、匪[illegible]不意于隊長到興化時、[illegible]三四[illegible]

查獲匪人

【明水】明水保衛第二團劉團[illegible]言詞支離、正搜查身畔有無證據物、該犯陡出匪槍向衆抗拒、砰然一聲、幸未命中、當將[illegible]解送縣署、以求研訊、訊供[illegible]、陳面[illegible]云、」

誘拐被控

南滿站北四道街住[illegible]春某妻因[illegible]生活、[illegible]住有侯某黃某竊信、暗將其小女拐逃、[illegible]黃天晚黃某覓女回家晚[illegible]竟爾失蹤、待黃某奮起丟失小[illegible]係被侯馬氏拐逃[illegible]

縣長祀孔

【明河】縣長王[illegible]五點鐘、齊集文廟、王縣長[illegible]許惠道、教育局長劉傳新、[illegible]局長[illegible]

世界珍聞及其他

奢城

世界五大奢侈城市 與生活耗費最低城市

華盛頓電訊、世界最奢侈之五城市、根據美政府所調查之生活費、計爲倍諾斯愛勒(阿根廷)蒙得維的亞(烏拉乖)孟特勒(坎拿大)星加坡及日本東京、凡居於此五城市內之公使、若非專使團之領袖、其所居處、舉凡光熱燃料供給之津貼、均較其他城市與彼等身分相同者豐富、以前外交官及領事、均須交付生活費、惟美國不然、反欠負各國大使或公使館、世界生活費與耗費最低之城市、爲愛丁堡(英國)里斯本(葡萄牙)斯特拉斯堡(法國)卡力斯(法國)比利斯本(澳大利亞)澳洲、及北平、

一分鐘需用經費千元

東京電訊、此次日本首相濱口氏、關於縮軍問題、用無線電向世界放送、聞共需費約三萬餘元、僅佔時間卅分鐘、是以一分鐘需用經費爲一千元云、

名歌女毛劍佩死後餘聞

上海函云、毛劍佩女士忽以服毒香消聞、以一聰敏伶俐奮發有爲之好女子、而一旦輕生、識與不識者、當爲同聲一嘆也、

愚識劍佩、在三數年前、當時劍佩閨友歐靜芬佩芬二女士、與黎明暉女士亦殊莫逆、明暉以二歐識劍佩、愚更以明暉之介而識劍佩、時劍佩既未習京劇、更不涉影界、天眞爛漫、活潑潑地、惟有時談及家庭問題、常謂父親與母親不睦、而母親則爲一無抵抗之婦人、我不能不助母親而爲家庭奮鬥、當則毛韶珂君治家極嚴、劍佩所云、或亦一面之辭也、

劍佩初入影界、韶珂絲毫不知、電影公司與劍佩訂約時、還輒關照、何日何時攝戲、可先以通知書、來至時派車可候於宅側、我當自出、不必進門催請、蓋懼其父知之也、旋韶珂漸有所聞、某次淸晨在劍佩赴開元公司攝『婚約』時、韶珂突出阻之、父女之間、頗有衝突、劍佩乃奉母外出、居安樂宮某號室中、當時愚會往慰之、室中並有劍佩胞弟燕秋及歐氏二姊妹、時劍佩謂、憑我區區能力、當可奉養母親、若不許我攝電影、我誓不回家、言下氣忿忿然、厥後韶珂得諸友之慰藉、亦漸平其氣、劍佩亦以閨友之勸導、仍奉母歸宅、於是韶珂乃許女攝電影、而影戲公司職員、亦得正大光明出入於毛宅之門矣、

韶珂初無令劍佩習戲意、自此事發生後、以愛女之性習近於戲劇、乃爲之延師教習、而以劍佩之敏慧過人、自能舉一反三、是後、父女之感情、乃日見返原、出演於大舞台時、滿堂三日、彩聲連珠、韶珂意猶未足、於是乃北上拜王瑤卿之門、近則登臺漢皐、盛譽不絕、初不料忽爾玉碎、我知老父之心、其悲痛爲何如耶、

劍佩一生聰敏、惟處處高傲、不肯低頭、乃其大病、今聞服藥致死、由於與某君口角之後、則劍佩之死、不死於他死在一生大病也、

西北考查團

新疆攷古經過 ▲黃仲良之報告

北大前派參加西北科學考查團之黃仲良氏、新由迪化歸平、該校參考古學會特於月之二十一日上午開會歡迎、並請黃氏講演在新工作情形、首由陳大齊致辭大意云、黃先生此行前後三年、經過許多艱難困苦、成功而歸、外人在新攷古者甚多、我國人今以黃先生爲第一、而其所得材料之豐富、亦不亞於外人、尤可慶幸云云、次沈兼士演說、大意謂我國的科學的攷古事業、今尚在幼稚時代、人材經濟及環境、均有種種困難、黃先生當時勇往直前、今果戰勝一切、成功而歸、現在國內學術機關、已漸注意考古及民俗學之研究、但在六七年前、只北大同人注意於此、不但開通風氣而已、今果有偉大成功、至於以後應如何繼續努力奮鬥、設無先生等在後方籌畫、幫助一切、亦不能有如許成功、故對於先生等、尤不能不表示謝意、然余考查之事業、雖暫告結束、而材料之整理與工作之繼續、其事務之繁鉅、或有過於考查之時、適沈先生說、以後應如何繼續工作所當研究、此尤鄙所歡欣而自勉者也、至於此次工作情形、歷時既久、經過亦多、適纔回平、盤日忙于私事、擬稍暇即將工作過去詳細情形、報告本會、現特述其大略、請諸位先生指教、

甲、由內蒙至新疆哈密 弱於十六年四月間離開北京、向新疆出發、由北京赴新疆有三道、一由大道經陝西甘肅、一由商道經內蒙甘邊、一由俄道經西比利亞、余等爲工作便利起見、乃取商道、商道係用駱駝、余等由包頭至蒙古草地時、因駱駝尚未購齊、停留五十餘日、以七月廿日由內蒙茂明安旗之亞木塞河畔、向西進展、九月尾抵額濟河畔、休息月餘、十一月初間復發河畔、西行約月餘、至次年(即十七年)一月初、方抵哈密特、余等均在大隊中、與赫定先生徐旭先生同行、其旅行一切情形、任中外兩團長旅行日記中言之甚詳、不待余之贅述、惟方沿途閱考古工作、可述一二、(未完)

一年生子四人

先育一女◎繼生三兒

戈爾亞威函云、當限制產兒論喧傳之現今、此間佐荅安夫人於一年間生子四人、令人咂然、即佐荅安夫人於去歲九月十六日生一女、至本年八月十二日又一胎生三子、命名謂馬利路易司、馬利賓、馬利美、各有四封度二封度又四分之一、三封度半之體量、均頗壯健云云、

一年須贈養費百萬美金

◎……離婚中之最大的要求

里那函云、美國里那市離婚裁判所、最近審理岳維亞林夫人離婚訴訟一案、據該夫人要求贈養費、一年須予一百萬圓美金、聞其夫雖富於資產、然此舉亦屬今日所罕聞云、

戰費……來源

▲變賣珍寶古玩

中國出有名古玩商、上海古玩同業公司主任王漢良氏、近乘輪由天津返滬、據其談話云、自南北出兵開戰後、北方軍閥、爲籌措戰費起見、即將所保存之書畫古玩、盡量在平津出售、除希世珍品外、並有大宗佛像書籍金石等物云、然此項寶物、泰半流入外人手內、誠堪痛惜也、

◎白俄將軍之家庭風波◎

謝米諾夫因戀小姨及俄女 其夫人聘美律師請求離婚

據哈埠俄報載云、白俄將軍謝米諾夫之夫人、係攜帶其七齡幼子、於日前由橫濱來哈、下榻北滿旅館、係因其子腿部患病不得動轉、若、在日本大連天津各地求醫調治、未見效果、故又來哈、會對俄報記者發表談話、對謝米諾夫極表不滿、謂『在津已聘美國律師運結爾代理、向謝米諾夫提起訴訟、要求離婚、並要求按期供給子女四人之贍養教育等費、又謂『報載余妨碍謝米諾夫之政治工作、其實絕無其事、十年以來、除爲謝米諾夫之妻及其女子之母而經營家庭諸事外、謝之政治工作、概不過問、但謝對余頗冷淡、平日生活雖極困難、但余始終忍耐、自思較之國內(俄國)缺乏面包之生活、尙屬高出一籌、故向不願對謝作何要求、謝之經濟充裕與否向亦未曾留意、而彼對余亦不聞不問、回憶一九二〇年在赤塔時、彼向余求婚凡三次、皆被余拒絕、並避與見面、彼當謂如不允其所請、彼即欲彈自殺、若然、則所部軍隊失其首領、誤國殊甚、余至此始不得不允其締結、婚後、在赤塔滯留未久、即赴東京、在日本居住、迄今已將十年、今謝謂余妨碍他、此語爲何不發之於初、至一九二二年、彼在美被捕下獄、余費九牛二虎之力、籌得美金二萬五千元、將其保出、彼時他亦不說余妨碍他、他是一個政治首領、如他的妻子妨碍他、豈他就沒有使她不妨碍的辦法、故自去年十二月間與他離婚、余實不能再忍受下去、故余已下決心、今後無論如何受飢受凍、決不再爲謝米諾夫之妻、十年來名義上爲俄國將軍之妻、實際絲毫未享得將軍之妻之幸福…云云、言之似若不勝其懊喪者、據大連某報載、謝米諾夫自去年在日際訴、得到鉅款後、即任意揮霍、曾與其已有丈夫之小姨發生戀愛、並在天津另戀一俄女、名米古金、係某洋行之職員、在大連避暑、其妻向知、曾由橫濱趕到大連、勸其妹歸其本夫、未得要領、謝又完全將其妻拋棄、其妻則與一子三女、棲居日本、生活頗爲困難云、

「盲目運動家」

運動各技時以愛犬爲領導 奮鬥之結果卒有相當成績

西特里函云、十八歲之一青年唐摩爾根者、迄三年前當學校運動選手、惟依一九二八年獨立祭典時之爆發事件、不幸兩眼失明、入院診治、不得已而一時罷其運動、直至退院後、雖爲盲目、然雖制將爲運動家之一大決心決然奮鬭忍苦仍然從事運動、然竟見成効、自去秋以來入哥涅爾大學、當濟艇選手、該君除此短艇以外亦對各種運動者手舉相當之成績、至高爾夫球雖似屬至難、然練習又軍練習之結果、以其愛犬名『狼』者爲領導、亦已有相當之進況、一般知此『盲人運動家之出現』莫不驚異云云、

◎老當益壯◎

七十老翁 卅里游泳

聖德摩格函云、此間有安娜斯倪克夫人者、身健有力、現年已七十歲、最近於其誕辰、特在威尼斯防波堤附近、往返作二十英里之水泳、老態激昂、大有享壽千秋之概云、

奇怪婚姻

七十三歲新娘已抱曾孫 嫁與四十二歲路易親王

倫敦電訊、康斯丹士郡主、年七十有三、富有資產、今日在倫敦與西班牙路易親王、秘密結婚、路易親王爲西阿爾方索之第一堂弟、生於一八八八年、故較新孃小三十一歲、原定於七月間在法國舉行婚禮、但郡主之家屬、欲借法庭之力阻之而無效、顧路易親王已因在巴黎與下流社會同作不端之行、由當局令之出境、西王亦褫其職位、與一切榮章、郡主爲糖業富翁、裘氏之女、原嫁安地親王、而於一九一七年孀居、今已有曾孫一、方在襁褓中、

（婦女）裝飾漫談（八）

有些鞋店爲討好、故意盤上些花、或是在旁邊附下孔雀翎、總覺得脫不了俗氣、倒還是簡單些的來得大方、此外用黑絨製成、微綴上幾條水線的線條、倒也十分雅靜、

關於脚、一部分婦女喜歡穿高跟鞋、這當然是想在走路的時候增加出窕窈的姿態、可是在天津社會裏、除了二十歲左右的女子以外、大部分的婦女沒有健全而自然的脚、穿上了高跟鞋、一步一拖地走、簡直是活受罪、還有些本來是受過束縛的脚、因爲要應順潮流而把鞋頭裏塞上三分之一的棉花、走起路來、完全著力在脚後跟上、這種婦女無論穿什麼鞋都不會好看、

高跟鞋之不適宜於婦女的身體、稍微有些常識的人都知道、所以最適宜的鞋子、還是用不超過一寸高的後跟爲是、在形式上既然好看、走路也覺得方便得多、鞋子多半用皮、這實在是講經濟的關係、因爲皮鞋可以不時上油、（未完）

Ewbtonic Pilua Leatment Specific

瑞有氏大醫生黑色補丸 效在

黑色補丸聖藥係瑞有氏大醫生研究有年經驗宏富所含各藥效力偉大、而性不猛、生精補血而體不燥、强筋壯骨、固本扶陽、使男女生殖器力增加、對於腎病可稱全球無二之補劑也、發行以來經中國政府化驗註册特許專賣、又經中美英日國醫學博士證明各大醫學士醫院均皆贊賞認爲補品之聖藥、扶陽之良方也、(主治)男女貧血五癆七傷、氣虛咳嗽、先天不足後天虧損房勞過度少年破身太早手淫過度見色滑精、思慮過度夜夢遺精腎囊潮、常出涼汗、精冷精清子嗣艱難、自汗盜汗陰莖短小陽萎不舉舉而不堅堅而不久房事早洩、腰腿痛疼形容枯瘦小便夜多年久之白濁、或婦女之白帶及年久不受孕凡由腎虛發生各症服之非常有效强精固腎如無病常服體質强壯精神充足永保無腎虧陽萎之處以免早老貧血體衰之患如患腎虛陽萎之人早服一日黑色補丸則早得一日全愈矣此藥性質和平功效甚速四季服之合宜毫無流弊效力偉大百發百中服一瓶有一瓶之效力服一打有一打之功能如能常服壽活百年不啻甘露靈芝亦可稱爲救世聖藥患病者購服一試方知言不謬也

每盒一元二角每打十二元外埠函購郵費在內

特製黑色補丸每盒三元半打十五元 總發行上海英租界福州路十二號瑞有氏藥行 遼寧大西邊門外西 分發行哈爾濱道外正陽街西頭瑞有氏藥行 南電報局

瑞有氏藥行

製品 鐵道車輛、鐵道路線附屬品及信號裝置 鐵橋鐵桁、鐵骨鐵屋、豆油容器、鍋爐類、

本店 大連市沙河口臺山町 電話 代表共通番號九一五一番 夜間及長距離九一五三號

株式會社 **大連機械製作所**

支店工場分廠 遼寧西塔大街三町目(電話二一〇三番)

要目 瀘礦、汽機煙突、各種機械類設計製造据付、鐵瀘管鐵鋼、鑄鋼並眞鍮鐵物、搬 素瓦斯

益壽新藥 血虛神弱最新補品出世

維爾命

服腎虧損第一救星到了

人之生爲全賴有當補品以養血氣血液足則精神充足身體强健血液衰則形容憔悴百病叢生故養身健腦補血爲先徵號維爾命新藥係最近美國泰來藥學博士按法製煉功能增益全身血液健腦補腎返老還少服七日後便覺容顏紅潤較未服前氣色不同久服則諸虛百損漸復壯健功效之神卓著靈驗主治各症開列於左

維爾命新藥▲主治▲功效

一、治腦部虧損頭暈眼花作事健忘思慮紛亂精神疲倦等症
一、治頭部虧損面色慘白形容枯槁等症
一、治肺部虧損呼吸短促氣急咳喘等症
一、治胃部虧損消化遲鈍胸膈飽脹食量減少等症
一、治心部虧損驚悸不寧精神恍惚夜不安眠漸成怔忡等症
一、治肝部虧損虛火上升喜怒無常耳鳴口臭舌生黃苔等症
一、治脾部虧損身體羸弱時發潮熱似瘧非瘧等症
一、治腎部虧損遺精滑精陽萎不舉甫交即洩腰軟腰痛等症
一、治病後虧損元氣未復四支無力步履艱難等症
一、治戒煙後虧損氣血虧乏面黃肌瘦精神疲憊等症
一、治血分不淸面雀斑滯氣粉刺汗斑以及毛髮早白脫落等症
一、治婦女子宮虧損月經不調赤白帶下經痛經閉艱於受孕等症

定價大洋四元以改收二元(一月爲限)每打二十元半打十一元

外埠函郵一盒至一打外加郵費大洋二角

中國總包銷處 遼寧小西關大街祠堂前 **大生藥房** 中國電話二千五百二十號

本各外埠大藥房均有代售(維爾命分男女用)

國民政府衛生部中央衛生試驗所化驗給證

强精補血 **精血素**

精血素之主要成分

精血素係生精補血藥片根據最近分泌學之研究加以理化學之操作擷取健壯動物体內之生命素及胃液原素脺液原素以及腦汁原素脊髓內分泌之液質爲主要成分加以珍貴之植物性藥品之要素提取其精華而去其糟柏按生理學與醫學藥物學詳加參考而製成此精血之原素是以入人體內頗有添精補血之力强筋壯骨之妙尤能健脾胃而增飲食理腎虧而生殖旺盛於人体爲最需要故此藥出世以來經各大官府醫官分晰化驗及各大醫學家臨症試用均皆贊許認爲近世無上之滋補强壯藥也

主治……

腎血不足	神經衰弱	遍身倦怠	精神減少
腎虧陽萎	房事無能	夢遺滑精	胃不消化
食機不振	面黃枯瘦	四肢無力	夜不能眠
以及婦女	久不受孕	子宮寒涼	赤白帶下

(鄭重聲明) 逕啓者本行所經售之精血素藥片自發行以來功效卓著以致銷暢旺近有奸商假冒精血素牌號希圖漁利查藥品關係生命且與本行名譽有關故特鄭重聲明本行精血素聖藥業蒙國民政府衛生部衛生試驗所化驗發給證書特許行銷購精血素者請明眞樣勿爲不法之徒所欺

精血素縮小圖式

定價現洋大盒五圓半打二十五元 小盒一元半打五元

精血素藥片經售處

遼寧	華北大藥行	大連	康德記源棧	吉林	五洲藥房
仝	嚴華藥行	仝	華泰藥房	仝	中西藥房
仝	東北藥行	旅順	同和堂	長春	中西藥房
仝	新新藥行	本溪	春興堂	仝	泰和藥房
仝	大成藥房	鳳城	中英大藥房	仝	興亞藥堂
仝	大德生	安東	東益增遠	張家灣	德泰增
仝	新民藥房	仝	兄弟藥房	仝	華西藥房
仝	大吉祥	三城鎮	永順和	三岔河	天德堂
仝	華英藥房	仝	德興和	仝	志生藥遠
仝	中西藥房	海龍	永順長老號	雙城堡	華昌藥房
仝	東亞醫院	東豐縣	廣生堂	哈爾濱	東一房
仝	同德藥房	西安縣	西安醫院	阿什河	德泰恆
仝	忠厚堂	仝	世合裕	烏珠河	天義隆
仝	陳記藥房	[illegible]東縣	同德福	葦沙河	天義廣
仝	萃華藥房	鐵嶺	德順藥局	沙河	同和盛
日站	恆濟堂	開原驛	同源廣	一面坡	德興祥
遼陽	義和堂	四平街	天德堂	一面坡	德泰享
仝	廣芝館	郭家店	東昇和	石頭河子	德興隆
海城	德增福	公主嶺	三合公	橫道河子	增盛德
大石橋	衛生復	仝	德泰祥	海林站	會榮藥局
營口	文勝藥房	范家屯	天德生	寧安縣	慶春祥
仝	洪春堂	洮南	德慶同	江省城	中西藥房
仝	中西藥房	洮南	民生醫院	江省	育生堂
蓋平	恆裕堂	伊通	天慶房	安達站	中西藥房
熊岳	新泰興	伊通	德茂堂	海倫	久發興
瓦房店	永泰隆	伊通	延生堂	望奎	錦合福
普蘭店	志義成	遼源	德發會	綏化	德衛恆
仝	康德記	通遼	德慶會	拜泉	中和藥房
金州	志義成	仝	謙和祥	克山	德興祥
仝	老德記	撫順	信仁堂	明水	廣增和

各大藥房均有代售

東北總批發處 駐遼小西城門北太清宮對過 **普克德藥行**

歡迎各處代理 簡章函索寄即

遼寧瀋陽縣稅捐徵收總局經徵課長王君來函

鐵證

遼寧瀋陽縣稅捐徵收總局公用稅捐徵收總局公用箋

普克德藥行先生台鑒、啓者、敝人年久在行政衙署充差、以致近年以來身體瘦弱、氣力飲食減少、屢經醫藥無效、後經友人劉君勸購 貴行精血素片、服後覺飲食加增、精神頓旺、服至兩打、前症痊癒、感君大誠、特此奉函、以表感激之忱、特布草此鳴謝、並頌 財祺

瀋陽縣稅捐徵收總局經徵課長王峯緒 六月廿七日

奉華小西門外電車道北太清宮對過 普克德藥行台啓 遼寧瀋陽縣稅捐徵收總局緘 掛號

精血素藥片 現洋大盒五圓 小盒一元 半打二十五元 五元

東北總批發處駐遼小西門北太清宮對過 **普克得藥行**

各省城鎮各大葯房均有代售

哈佛司顛動不妨錶

哈佛司錶 機械堅固 走時準確 顛動不妨 價廉式美 經久不損 實錶中首屈一指

瑞士哈佛司時錶公司東方總經理處

遼寧 日站郵便局前春日町 合名無限公司 洋行 電話日本二〇三三番

分行 大 商店街通角

伯龍氏立退雀斑葯

專治 汗斑風斑 熱疙疸血 確有特效

雀斑

定價 每打 元

各埠均有經售通函購買囘包裹過小一次至少須購半打郵費不加

遼寧鼓樓南 永年西藥房 監製發行

西醫 李伯龍 **小兒科**

每日午前九時起至十二時止午後出診 門診號金二角 出診一元 車資不加

寓遼寧鼓樓南 永年西藥房

王樹常起節入關
昨午率諸新貴赴平接任
方吳及各要人蒞站歡送

新任河北省政府主席東北入關軍第二軍長王樹常、已於今(卅)日午後一時十分、搭乘專車、由瀋陽新站起節入關、凡河北省新任之簡任荐任諸新貴一律偕往、專車共配置廿六輛、(一二等車十一輛、三等車十五輛、)王氏以下新貴及差弁等共約百餘名、起程時文武各機關人物蒞站送行者、約三百餘名之多、此外並有邊署軍樂隊一隊、奏樂歡送、又吳鐵城方本仁二氏、亦共乘汽車一輛赴站送行、惟方吳蒞新站時、王之專車已開、方吳乃追至老站握別云、

又復旦社北平電、第一軍部設北平、第二軍部設天津、王樹常定冬(二日)抵津、組織軍部後、即來平就省府主席職、

吳鐵城等賀于學忠就職

中央委員吳鐵城等、昨有賀電致新任平津衛戍司令于學忠、照錄如下、北平衛戍司令于孝侯兄勛鑒、頃得京訊、國民政府明令吾兄榮任平津衛戍司令、北門鎖鑰、黨國長城、威同臨誰、一新壁壘、旌麾所屆、反側悉安、底定幽燕、盪清河朔、指顧間事耳、特電馳賀、願頌勳祺、弟方本仁、張羣、吳鐵城、叩艷(廿九日)

第一軍二次動員
由平漢線陸續南下
第五旅同時進駐南口

北平電訊、平津衛戍司令兼第一軍軍長于學忠、于二十八日奉到張學良第二次動員令、當于今二十九日早、令第五旅董英斌部進駐南口、第四十四及四十六兩團與白鵬文部騎兵旅、開往保定、至北平防務、調二十三旅塡駐、現各軍正陸續由平漢線南下、開往保定一帶、並對正定石家莊各地、亦擬接防、與晉方正在交涉中、俟晉軍退出、即行南開、

張宗昌歸國
須在通緝撤銷後

司令長官張學良、因恐在日張宗昌爲衆小包圍、(別有策動)東北將來歸國來瀋、已誌本報、茲聞張宗昌歸國雖有可能性、須在國府撤銷通緝令後、此間有向中央請予撤銷說云、

姚旅長回防

東北陸軍步兵第二十五旅旅長姚東藩、廣召來瀋、已誌本報、茲聞姚旅長于九月廿八日來瀋後當晚即謁司令長官、王

第二軍步騎兩旅防地

第一軍晉關運輸完畢、開始運輸第二軍部隊、聞第二軍所部步兵第二旅丁喜春所部指定駐桑園、騎兵第一旅李福和所部指定駐沿頭鎮云、

關內雜牌軍◇◇ 馬首東北
膠東之劉魯北之石 現正在瀋紛紛活動

東北巧電出發、時局情勢爲之一變、如雜牌軍、膠東之劉珍年、魯北之石友三、與駐紮河南之孫柴等部、現均紛派代表來瀋、向當局接洽、今後願以東北馬首是瞻、與東北作一致之行動、就中尤以劉石二方代表活動最力、惟當局迄未予以具體之決定云、又訊、徬徨無歸之石友三部、現正向黃河北岸移動、今後防地、刻正由留瀋代表接洽、石部將歸東北改編、歸其節制、不久即可實行云、

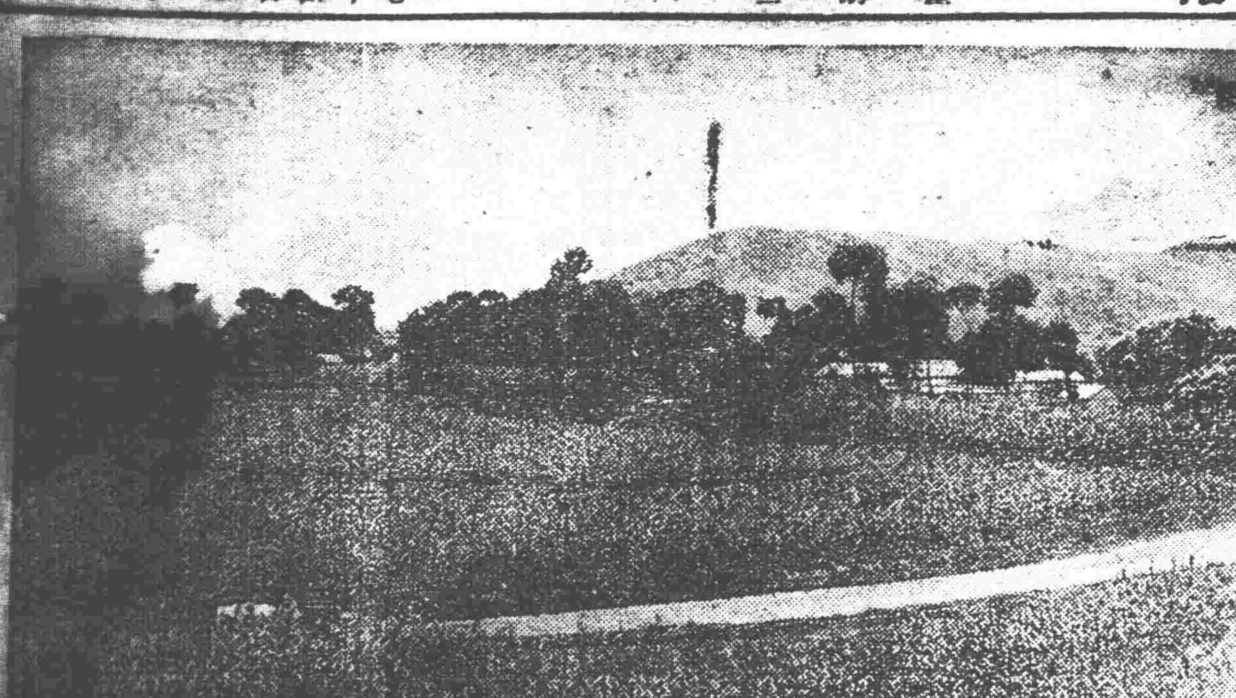

寫眞說明

北平消息、晉方警備司令楚溪春與東北軍第五旅旅長董英斌、猥有同窗之誼、此次董氏抵平、與楚接洽讓防、自當緩和順利、楚於東北軍接收警備機關後、於上月二十五日晚五時、率部由西直門車站、辭別董氏等、即赴南口、嗣遞一函、請旅希餉轉達各界、函云、秉老賜鑒、並轉北平紳商學等諸公大鑒、三載留平、幸承明教、數行淸酒、暢話離踪、自慚薇線之才、辱荷雲天之誼、萍踪今雨、泥爪公園、汽笛長亭、情褎遠道、別後駛來南口、已屆更深、月黑山高、征人無恙、攬滄桑之陳跡、敝鼻秋風、慰朋好於故都、肇棧寄聽、專函鳴謝、敬請大安、楚溪春敬啓、按楚氏、函中有無限感慨、不意、楚氏既退南口、而董英斌復奉二次動員令、追駐南口、未識楚氏此時感想爲如何耳、(上圖)爲董旅進駐之南口 (下圖)爲廿五日楚董在西直門東站握別時景況、右側戴帽者爲董英斌、左側禿頂者、即楚溪春也、

劉海泉輔治河北
高等顧問將發表

據聞張司令長官、以河北省事繁任重、治理維艱、王樹常主席、素少行政經驗、恐其到任後、或有疏失、查前遼寧省長現任東北政委之劉海泉氏、行政經驗深富、擬任劉氏爲河北省政府高等顧問之職、以資輔助王氏處理該省政務、不久即當發表、劉氏將須入關云、

黃一歐來瀋消息

黃興之長公子、黃一歐氏、從未來瀋、該氏今年春季、曾在天津辦理黨務、南北戰起、遂而南旋、茲聞該氏現有來瀋消息、或亦爲黨務、向張司令長官有所接洽、亦未可知云、

國慶日閱兵公開

司令長官張學良、定國慶日在北大營舉行閱兵式、已誌本報、茲聞張司令長官仍援民十七十八兩年前例公開、除招待外賓及機關法團外、並設民衆參觀席准市民不分男女槪許參觀、已飭由副官處刷印布告張貼云、

新購德機將運瀋

東北海防張司令長官、對於航空事宜、力謀發展、前以原有之飛機、不足於用、特向德國訂購高降或飛機十架、由禮和洋行包辦、茲聞日內即當運輸來瀋、此即爲長途飛行之用云、

津市長紛傳不一 但確未發表

此次東北軍入關、產出之平津二處新貴甚夥、惟天津市長一席、外傳不一、有謂張伯苓者、有謂邢士廉者、又有謂由津公安局長張學銘兼任者、茲又據一消息、謂張司令長官已定派遣邊署參議官戢翼翹充任上項諸說連日盛傳、但迄至昨廿九日、尚未發表云、

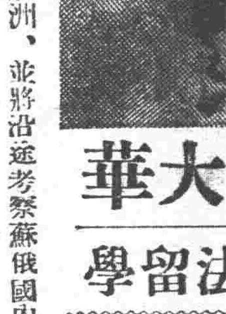

鄒大華赴法留學
長官以辭勗之

興安區屯墾督辦鄒作華氏長公子大華、少年聰慧、頭角嶄嶸、前畢業於東北陸軍講武堂、擢充邊署副官之職、任職數月、深得張長官之嘉許、頃更蒙長官賚遣赴法留學、習航空駕駛造機等事、聞已摒擋就緖、定於今日(一日)首途、擬由南滿西伯利亞鐵路、直達歐洲、並將沿途考察蘇俄國內現狀、用作國際政治上之研究、張長官特賜氏近照一幅、並親撰勗辭數十言、錄之如下、大華賢契、此次去國、望一志求實學、勿爲虛名、要常想到鄉邦須你盡力處甚多、祖國諸種事業、皆在列強之後、四千年之華族、如此不爭氣乎、事在人爲、時勢造英雄、爲國家前途、爲終身事業、願汝此行、乃立身之始、安可不好自爲之、張學良贈、十九年九月於遼寧云云、(圖即鄒氏)

太田關東長官 視察北滿日程

太田關東長官、視察北滿日程、決定如左、隨行者爲小林秘書官、松田事務官、佐藤理事官、石丸巡查四氏、由滿鐵土肥地方部庶務課長領導同行 ▲卅日前九時大連發、途中奉天下車、▲一日前六時二十分四平街着同七時五十分四平街發、同後四時十分洮南着宿、▲二日前八時四十分洮南發、同後四時五十五分龍江着、同所齊齊哈爾宿、▲三日前十一時卅分昂昂溪發、齊齊哈爾、昂昂溪間自動車、同後六時卅五分哈爾濱着、▲四日滯在、▲五日後

籌設飛機航空站
吉林、綏中、錦縣、等處

據聞東北當局、爲便利飛機往來途中降落計、擬在吉林、營口、安東、綏中、錦縣等處、設立飛機降落塲、刻已令航空部、總備一切云、

東鉄駐瀋辦事處 宋賁南主任 拜訪中日各要人

東鐵爲解決地方的諸問題、擬在瀋設立辦事處、爲多年之懸案、此次在商埠地三經路、設置中鐵路理事會辦事處、由理事會任命宋照山及俄人賁比辛斯基兩氏、爲辦事處主任、二十九日赴中日各方拜謁、連絡感情、聞今後關於東鐵地方的問題、不歸理事會處理、槪由該辦事處辦理云、

同善醫校生旅行

二十八日早五時、有遼寧醫科專門學校、來鳳旅行、一行八十餘人、先遊鳳山、次遊街市、下午在南大橋撮影、乘車赴安云、

天氣豫報

十月一日 曇後雨

三十日之溫度 平均 一三度二 最高 二一度一 最低 四度一

僵而復活華北運動會 仍在瀋陽舉行

本年第十五屆華北運動會、本定在濟南舉行、因軍事關係、改在津哈、亦未實現、最後改在瀋陽舉行、旋因會期已近、籌備不及、本年擬停止舉辦各節、已誌本報、茲悉張學良長官、以遠東初敗華北運動會、竟不克舉行、未免示國人弱點太甚、除函知華北體聯會長張伯苓、望在瀋舉行、並要求平津選手參加外、且加派劉風竹、汪兆璠、孫國封等、爲籌備委員、開會期十月十八、十九、但據另一消息、華北運動會、擬加入東北聯運會舉行云、

講武堂教育從緩

東北講武堂第十一期學員、以現役軍官爲限、原擬於十月初旬開學、惟茲因各軍調動入關、現役軍官不能離職、該堂召集困難、故須從暫、然或變更教育方針、另招合格學生、加以造就、亦未可知云、

添任兩軍少將聯絡員
一軍林郁文二軍朱力罕

張司令長官、以入關之一二兩軍、將來散布各地、與東北遙隔、爲明瞭該兩軍情報起見、現特添任林郁文爲駐第一軍少將高級聯絡專員、任朱力罕爲駐第二軍少將高級聯絡專員、專辦往返情報事宜云、

韓葛鮑赴任

新任天津海關監督韓麟生、平漢鐵路局長葛光廷、北平公安局長鮑毓麟氏等于本日(三十)午前九時四十五分由瀋出發赴平津各地就任云、

林日領回瀋

駐遼林日本總領事、于本日(卅日)經由朝鮮搭安奉車午后一時歸任、領事館藤村領事、出迎至釜山、與林氏同車歸來、

皇寺西開闢馬路
居民請省府決議

瀋陽市政公所、擬在皇寺西開闢馬路、呈報省政府後、即有該一帶居民戰海山等、亦在省政府呈請反對、省政府提付委員會議決保在案、現戰海山等以案經暫保留、終非澈底、乃呈請省政府核示確定辦法、以免久懷恐慌、省政府于廿九日飭准提付委員會議公決云、

各縣防軍調動入關後 維持治安新辦法

張學良司令長官、現以各縣駐防軍隊、已奉令調動入關、所遺地方防務、頗爲重要、茲特擬定、維持地方治安、軍警聯防辦法、于昨令行各屬駐防軍隊、及各縣長、公安局長、一體遵照辦理、特錄辦法如次、(一)原駐各縣之軍隊、如奉令調動、仍須酌留二成、以保防地方之治安(二)各縣防軍所駐之軍隊、須與警團聯絡、協力搜剿匪患、以安地面、(三)各縣與各村鎮之警團、平日則互相聯防、巡查地面、遇匪則合力會剿、毋分畛域、以免援[illegible](四)各縣公安局長、負有剿匪保安之責、應隨時督飭警團、[illegible](五)[illegible](六)各縣有大帮匪患、或提升山軍警團、隨助會剿、惟務須完全肅淸、以免死灰復燃、(七)軍警赴各鄉鎮村屯剿匪時、不得藉端害商民等情、如被查出、或被告發、務按法從嚴懲辦、不貸云

騎一師改編詳誌

鄭澤崑所部之騎兵第一師、改編詳情如下、原該師之第一旅、改編爲騎兵第九旅、本旅原屬之第一團、改爲第十三團、原屬之第十二團、改爲第十七團、舊有之師部特務連、改爲衛隊連、撥爲第五旅管轄、第五旅編入第二軍內、原該師之第二旅、現改爲騎兵第六旅原屬於該師之兩團、第三團改爲第十五團、第四團改爲第十八團、原屬師部之衛隊連、撥歸第六旅、改爲衛隊連、該旅現編入第一軍內、又該師部舊有之通信連之改歸爲第五旅與第六旅之通信班云、

外協及時而起 對俄運動

中俄正式會議、已定十月十日開幕、昨聞遼寧國民外交協會、亦定是日作如下之運動、(一)致電莫德惠全權、鼓舞主權之交涉、(二)通電全國民一致援助、(三)要求蘇聯政府會重友邦精神、(四)是日開會講演並作種種餘興、以資喚起民氣云、

砲兵將出動

東北軍新編第一二兩軍、依次晉關接防、將次完竣、司令長官張漢卿飭錦縣之砲四團、北鎮之砲二團等準備出發、候車運輸晉關云、

修築平輪汽車路

據交通界消息、當局爲便利交通計、擬修築平輪汽車路、茲聞此項工程、已定於一日開工、即用建設廳所購中北公司之修路機修築、自通縣八里橋起、至山海關止、全路約長六百里、預定三個月完竣云、

飭銀行號調濟 金融維持商艱

東北政務委員會現因省城各種商業、因受金融奇緊、影響乃及、故先後宣告歇業者、日見衆多、現因節關伊邇若不設法救濟不足以維時艱、是以於月之二十九日、飭令銀行號共同調濟金融、對於負債商號查酌情形接濟、以救商家艱難云、

唐山唐沽公安局長 甯武 梁濟

平津各機關領袖業經當局擬定、將隨王廷午軍長專車赴平津任職、現又擬定任甯武爲唐山公安局長、梁濟爲唐沽公安局長云、

昌法徵車

東北軍出動、瀋陽、鐵嶺、開原、本溪、撫順、東豐等縣均被徵發車輛、現司令長官公署又電飭昌圖、法庫等縣各徵大車三十輛送省待用云、

各機關提前發薪

省政府臧主席、以節屆中秋各機關職員、需欵孔殷、特諭令財政廳張廳長、對于九月份薪津、務必提前發放、以示體恤云、

查禁處女日記

省政府現准內政部咨請查禁處女日記等因、當於九月廿九日、通飭所屬、一體遵照、嚴行查禁云、

鮮農統計 十萬四千一百十六戶

近來朝鮮農民、向東三省各地遷住者、爲數甚夥、茲據關係方面調查、(一)遼省共有鮮農二萬三千四百八十五戶、耕種水田三萬五千六百六十二町(二)吉林共有鮮農七萬八千四百十九戶、耕種水田二萬七千六百四十五町、(三)黑龍江省共有鮮農三千二百十二戶、耕種水田四千七百廿一町云、

改建鐵大門

改建鐵大門一座、兩旁各蓋瓦房兩間、一爲候見室、一爲傳達室、並修築土馬路、以利交通、不日即可動工云、

省政府飭設 病畜公司

湯鍋關係衛生、早經瀋陽市所呈由省政府核准查禁、並由警務處通令各縣執行在案、現省政府據程文斌等呈請創設收買病畜公司、收買病畜皮毛骨等、至肉向由官方檢查後、不礙衛生時再行售賣、臧式毅主席特於廿九日飭民政廳核議呈候核辦云、

搗站徵車軋傷路人

北寧路搗站機車、於九月二十八日下午四時、往兵工廠送車歸途、行經小東邊門外、有一路人、躲避不及、竟被該車軋爲兩斷、鮮血淋漓、厥狀至慘、嗣經管道據、將尸移路旁、派人看守、以便招領云、

輯安教育團蒞瀋

輯安縣教育當局、以本縣僻處東陲、教育進步較遲、爲觀摩計、由教育局周局長、以局內課長各校校長共十三名、組織一教育觀參團、於昨二十九乘安奉車蒞瀋、約須勾留一星期方回縣云、

東三省博務館 改組委員制

東三省博物館館長原爲仇玉琰、因不合新制、經省政府飭改委員制、該館乃於前日開會改組經推舉金毓侯仇玉琰王化一等十一委員、並推金毓侯爲委員長、業由該館呈報省政府即組委員會執行事務云、

女師中修建校舍

遼寧女子師中校長陳秀岩、現以該校校門低陋、殊礙觀瞻、傳達室深居院內、來賓不便、校門外地勢極底、遇雨泥濘不堪、特與吾郞建築公司訂妥、[illegible]

朝鮮獎勵苧麻

朝鮮人常用之苧麻、僅以朝鮮所產者供給、頗感不足、年年至少由中國輸入五六百萬元日下朝鮮總督府以防止輸入、積極的計畫獎勵方法、從來朝鮮苧麻栽培僅限於南鮮地方、氣候關係上、普通收穫[illegible]將來或使年收穫三次、如不可能時、則[illegible]

行市 三十日

中外金融市

倫敦銀塊	一六片八分五
紐約銀塊	三六仙八分七
美國棉花	十錢(跌)
上海東滙 賣	一三六兩四分一
上海美滙 買	三九弗四分一
上海英滙 賣	一先七片八分三
日美滙 買	四九弗一六分七
上海標金 午前開行	五六二兩八〇
又下市	五七一兩四〇
午後開行	……
大連滙申	四二兩五〇〇
大連滙煙台	六〇兩九五〇
營口滙上海	二六四兩三〇
爐銀對奉票現行	一五九九〇〇
金票對爐銀現行	三兩五五〇
鈔票對爐銀現行	二兩〇五三

奉天取引所

●金票對奉票

	午前	午後
開行	……	……
下市	……	……
大價	……	……
小價	……	……
安數	……	……
現行	一〇五〇〇、〇〇	一〇六五〇、〇〇

●金票對現洋票

	午前	午後
開行	一七四、七〇	一七六、七〇
下市	一七六、〇〇	一七八、三〇
大價	一七六、五〇	一七七、五〇
小價	一七四、五〇	一七六、六〇
安數	一三〇萬	一〇〇萬
洋對金	五七、四〇	五六、五〇

大連取引所

●鈔票對金票

	午前	午後
近期開	五七、七〇	五六、九〇
又下市	五七、七五	……
遠期開	……	……
又下市	……	……
安數	六三萬	……
現行	五七、七五	五六、六〇

●大豆(鈔票、百斤安市)

	午前(開行)	午後開行
現袋帶	……	……
不袋帶	……	……
十月底	六、三七	六、三四
十一月底	六、三五	六、三一
十二月底	六、四〇	六、三〇
一月底	六、四一	六、三三
二月底	……	六、三六

●鈔票對小洋錢 …… 二二、八五

●鈔票對現大洋 …… 一〇〇、〇〇

●豆餅(鈔票、一枚安市)

	午前	午後
現行	二、一〇	……
十月半	……	……
十一月半	……	……
十二月半	……	……
一月半	二、〇五	……
二月半	二、〇八	二、〇三〇

●豆油(鈔票、一箱安市)

	午前	午後
現行	一九、八〇	一九、二〇
十月半	一八、八〇	一八、五〇
二月半	一八、五〇	一八、四五

●高粱(鈔票、百斤安市)

	午前	午後
現行	三、八八	……
九月底	三、八五	三、八〇
十月底	三、九五	……
十一月底	三、六八	三、八七
十二月底	三、九八	四、八八
一月底	……	三、七〇

開原取引所

●金票對奉票

	午前	午後
近期開	……	……
又下市	……	……
遠期開	……	……
又下市	……	……
安數	……	……
現行	……	……

●金票對現洋票

	午前	午後
近期開	一七四、五〇	一七六、〇〇
又下市	一七四、八〇	……
遠期開	一七四、三〇	一七六、四〇
又下市	一六五、七〇	……
安數	一〇萬七千	……
洋對金	五七、五〇	五六、四〇

公主嶺取引所

●大豆(現洋、一斗安市)

	午前(開行)	午後開行
十一月半	……	……
十二月半	……	……
一月半	一、八二五	一、八〇

●高粱(同上)

	午前	午後
十一月半	……	……
十二月半	……	……
一月半	一、〇四五	一、〇四五

長春取引所

●大豆(鈔票、壹石安市)

	午前(開行)	午後開行
十一月半	一六、〇〇	……
十二月半	一六、二五	……
一月半	一六、三五	一六、〇〇

●高粱(同上)

	午前	午後
十一月半	一八、二五	……
十二月半	一八、四三	……

●金票對官帖 三七六、〇〇

●鈔票對大洋票 ……

●金票對哈大洋 一、八八〇 ……

哈爾濱交易所

●大豆(哈大洋、壹市特安市)

	午前(開行)	午後開行
十一月半	一、六六五	一、三七〇
十二月半	一、三〇五	一、六八七五
一月半	一、三二〇	一、三〇〇〇

●小麥(同上)

	午前	午後
十一月半	一、〇九〇	一、一〇〇〇
十二月半	一、〇六〇	一、(七五)
一月半	一、〇八〇	一、〇八七五

●哈大洋對金票 …… 四四、五〇

大阪期綿綫現行(金票、壹捆安市)

	午前(開行)	午後開行
九月底	……	……
十月底	……	……
十一月底	……	……
十二月底	……	……
一月底	……	……
二月底	……	……
三月底	……	……

大阪布綿綫行(金票、壹疋安市)

龍C(布)	五、六五
中人(細布)	五、八五
顏細(布)	四、〇〇
白羊(大尺布)	……
鵝鳥(斜布)	四、九五
綿市(十六支)(又三百斤安市)	一二一、〇〇
福助(廿支)	一三三、〇〇

瀋陽糧市行(現洋安市)

大豆	二、〇〇	稻子	一、八〇
豆餅	二、三〇	大麥	〇、九五
豆油	二、一四	小麥	一、七〇
白小豆	一、八〇	高粱	一、一〇
紅小豆	一、八〇	包米	一、〇〇
花小豆	一、六〇	精米	四、四〇
吉豆	二、一〇	元米	三、四〇
合豆	一、六〇	小米	三、六〇
青豆	三、〇〇	江米	四、五〇
麻豆	一、六〇	勝米	二、一四
豌豆	一、六〇	稻米	四、五〇
精子	一、三〇	糜米	……
谷子	一、三〇	秫米	一、八〇
麩子	一、三〇	芝麻	三、二〇
糜子	〇、九〇		

奉天錢行

現大洋票對小洋票	六〇、〇〇
金票[illegible]	一〇、[illegible]
哈[illegible]	[illegible]
現大洋[illegible]	[illegible]
哈票[illegible]	[illegible]
現大洋[illegible]	一、[illegible]

大連

大豆忽然暴落 前途依然軟勢

因世界的財界衰沉、大豆對歐輸出杜絕、加以日本內地農村困憊、豆餅輸出不振、以致大豆需要激減、交易殆亦不按實需交易、專由投機買賣、行情預想低漲、因之日趨低落、廿九日朝依然無買氣、觀測行市一段崩落、依然賣氣總出、現貨暴落一角九分、當期貨暴落一角六分、其他各期貨亦同時崩落、急落至昨年十二月以來之新低價、大勢依然爲軟、一般觀測尚有一段急落云、

豆餅輸出 來年有望

大連油房聯合會理事中西繼三郎、爲宣傳豆餅家畜飼料、前赴日本內地約視察一個月、廿八日歸連、據談日本內地農村之困窮、出乎預想以外、就中中農以上農家較尤困窘、現在農家對於硫安、已有厭惡傾向、豆餅之沉寂、已達底止境、將來勢曾漸次復購豆餅肥料、現下逐漸回復、但本年因魚肥料低廉、故難與競爭、自來年當漸次輸出旺盛、

窰主狼毒虐待養女

山東濟縣、有王連善者、年三十一歲、薄田數畝、敗行度日、於數年前、經媒介紹娶妻年廿八歲、夫妻生活、尚無愁慮、近年兵匪頻仍、歲之歉收、所入每不敷出、遂無法支持、連善乃於客夏、攜妻同來大連、但以人地生疏、更無法存活、經人介紹將妻押於市內橋立町七番地、劉士選家、得價小洋四百四十元、劉士選乃當地之土棍、向恃開暗娼爲業、市儈之尤者、自押入連善之妻、當命名爲王連喜、於即日起、遂作賣笑生涯、終日倚門勾客、此時連善自押妻之後、所得價百八十元、日長恐耗費盡淨、乃買舟旋里、從此夫妻離別、連喜自夫別後、每日作此皮肉生涯、殊非本願、遂致寡歡少笑、且於暗處時傷薄命、久則數病、生意減、劉士選見此情況、心甚不悅、初猶罵叱、繼之以毒打、稍不遂意、即隨之打

第二日賽馬收入

星個浦賽馬會第二日、即廿八日之馬券收入、計四萬八千八百五十元（金票）云、

大批蒙古牛 分三次運日

蘇俄所訂之蒙古牛計三千頭、經勸業公司、代購、目在周水子放牧中、此項大批牛擬將分三次由海路運回、北庫頁島、滿鐵方面于廿八日派農務課員赴周水子爲之檢查云

罵、王連喜始則自嘆、一再含忍、刻下虐待尤甚、實難忍受、遂請求小崗子警署保護、並口訴苦狀、令人聞之酸鼻云、

是否姦拐 已被查獲

本月廿七日、大連埠頭、有由津開來之武昌丸入港、於港外當水上署檢查旅客之際、發現一年貌懸殊之夫婦二人、據盤詰之結果、男稱名張雲五、年三十二歲、世居天津馬路後、女劉氏年十六歲、男稱彼係其妻、但女稱自十四歲時父母相繼而亡、張雲五係受遺囑、託其照看、彼時張以劉氏爲奇貨、欲由其身上將來想生財之道、繼又以劉氏頗具姿色、遂强納爲小星、近日來連、其目的乃圖將劉氏轉賣於娼寮中、以資初衷、幸被警視破云、

長官視察

【旅順】關東廳太田長官、定於九月卅日自大連出發視察南滿路線後、並到中國各路線旅行、隨行者有小林秘書官、松田課長、佐藤理事官、約需四五日、即行回邸矣、

籌備國慶

【旅順】華商公議會、於二十九日午前、召集埠內各紳商並工大學生等、開會籌備双十節一切事宜、除照年午前十一時在行禮演說視賀外、午後一時在電影園、演戲四小時以助餘興、當經公衆表決、屆期進行云、

文分局長 到差視事

【遼陽】唐馬寨公安第八分局長于慶洲、現因事去差、遺缺職關重要、未便虛懸、茲經庚局長調委第一區鄉團城邑堡練長文元接充、該文奉委後即於昨前往到差視事云、

分所長更調

【遼陽】三所財神廟分所長張春堂、現奉令調七區朱三台子分所長遺額擬以分所長徐鐵英調充、迭遺一額、若選安豁王治堂一名送公安局考試云、

烟犯送懲

【遼陽】一分局據北鐵門分所長唐煥志、於昨檢查搜獲烟犯王中文王衞民二名、送請轉送法辦、該分局據此即錄取該犯口供、送公安局訊轉法院嚴辦云、

檢驗淹斃婦女

【遼陽】東關村住戶高萬臣、其外甥女汪郭氏、於日前被水淹斃、當經二所轉報法院檢驗、於昨經該院派檢驗吏前往驗明確係被水淹斃、並無別故、經

一分局繪圖及驗屍分局[illegible]轉呈備案云、

局長督學 下鄉查學

【樣子哨】金川縣教育局長張雨樵、督學魏秀山、以開學多日、所有區村各校、亟宜視查、以重學務、而資整頓、是以特于日昨（廿四日）親赴涼水河子二股流一帶視查云、

何故生輕

【樣子哨】北門本街外住戶李某、夫婦度日、向稱和順、日昨（廿三日）不知因何口角、該婦頓起厭世之心、遂而吞服鴉片、幸經其夫查覺、當請施醫院院長趙長亭、爲之醫治、經趙院長施以洗胃手術、得將毒質盡行治出、該婦因未殞命云、

八月飛雪

【樣子哨】據由窦來人云、金川縣城東南十餘里、金龍頂子一帶地方、于日前（二十二日）陡然降雪、幸爲時無多、故農作物尚無多大損失云、

呈請禁吸金鼎烟

【樣子哨】金川縣公安局、日昨（廿四日）據第三區公安分局呈報八里哨分所、于九月十五日晚九時、該所警士姜永海、吸食金鼎牌紙烟、忽發現火花、該警知必有異、當即撲滅、俟經檢查、在烟內發見炸彈一枚

營口

仙石總裁行旌

視察沿綫途上之

光云、

仙石滿鐵總裁、定於十月六日來營、日程如已如前誌、茲聞在營、日程如下、是日午前九時四十五分抵營、十時許參拜營口神社、十一時廿分訪問日領事館、十一時半列席中日外人官民有志者招待宴舉行觀察遼河河北各處、於午後三時二十五分離營回連、

天盛舞台演洛子

營埠小紅樓天成舞台、近以錢法奇緊、座客稀少、特於日昨改組半演洛子、以資營業調劑云、

紅卍會 小學增級

營埠萬國紅卍字分會、設立平民小學校一處、茲以學額加增、特增一級、已於日前佈告招生云、

史處長調升 海關監督

營口市政籌備處長史敬一、自涖任以來、一載有餘、對於市政進行、殫精竭慮、成績昭然、頗爲司令長官所嘉許、刻因山海關監督洪維國、調任關內津廣關運使、茲於昨二十六日由省發表、其遺缺以該處長升

長約五寸七分、周徑約三分頭、兩端爲圓錐形、狀如棗核、一端有街火線、長約二寸、除請轉知禁吸外、並將該炸彈驗呈云、

四齡女孩 被馬踢斃

【蘇家屯】本驛西大蘇家堡村農戶任富山之子良壽於昨二十七日上午十一點鐘、拉馬往井台飲水、適有該村黃明閣之孫女年方四齡、在街上玩耍、任良壽拉馬一時不慎、將黃明閣之孫女、被馬將頭部踢一窟窿、血流如注、當即不醒人事、奄奄一息、黃家聞訊、疾急跑來、抱至屋中、移時即行殞命、家人號哭不已、慘不忍聞、將來任某如何措置、容訪再誌、

住戶被竊

【蘇家屯】本驛東楊安屯村農戶王某家、於昨二十八日晚間、被偷兒將後窗撬開、進屋偷去衣服、七叉件、棉被四床、坐鐘一架、及他一切零碎物件頗夥、及天明家人知曉、則賊已杳如黃鶴、當即報告公安分所、請代爲查緝云、

回祿爲災

【蘇家屯】蘇驛東陳相屯村農戶金維善家、於昨二十七日晚十句鐘、場園豆垛、忽然起火、無法挽救、竟燒去高糧一垛穀子一垛、豆子一、垛林稭一垛、損失約價三千餘元云

西街馬路 暫緩動工

營埠老爺閣以襲大街、至西大廟各段馬路、已將原有石條拆除、茲因天氣漸寒、趕速修築大平康里街一帶、至閣西碎石馬路、暫緩動工云、

朱將軍 令籌冬賑

【盤山】北平五台普及佛教會監督朱慶瀾、據駐盤辦事處理事陸炳文、幹事吳國文之報告、深知冬賑無着、乃電令該員、進行籌辦、陸吳兩氏、已具相當辦法云、

令禁村長 刁難需索

【北鎮】縣府奉民政廳令、謂各村長、對人民買賣房地立契時、蓋戳證明、不准需索刁難、查各縣村長、現已明定職權、酌給薪俸、就公方面言、原屬地方務員之一、對人民買賣房立契約、蓋戳證明、本係應辦之事、非人民請託可比、乃近聞各縣村長、于此等事件、多有需索百端、及故意留難、似此情形、殊堪痛恨、亟應嚴行查禁、以除積弊、爲此通令各

縣、[illegible]併准買賣雙方告發、倘有違犯、即由縣縣予懲辦云、

教育局 局長易人

【北鎮】縣教育局長郭駟堂、自接充教育職務、認眞辦理、不敢稍懈、不意昨二十四日、省教育廳令委本縣楊煥文、接充教育局長、新舊更替、交代清楚、楊某委任後、必有一番改革、以除舊習云、

省令改革 政治大綱

【北鎮】縣長張績忱、頃奉省令、爲改革政治計、擬定積極進行大綱、（一）整頓境內稅務（二）改革縣政、（三）發展實業（四）提倡國貨、挽回利權、五開採煤礦云、

徐委員 點驗鄉團

【錦縣金家屯】錦縣谷主席、近爲整頓鄉團而弭匪患起見、特派徐委員下鄉點驗各村自衞團、以查成績之優劣、徐委員奉命後、當即首赴公安二區各村鎮、親自點驗、對於團丁之强弱、軍裝之整齊、軍械之精良與否、均行詳細檢查、以勸將來之精良、並向各團丁演說聯村自衞之意義、俾各團丁能堅固團體、勇於任事、已將各警區之村團逐次點驗完畢、不日歸來、惟各村團經此一番之整頓、將來之成績、必能大有可觀云、

谷縣長 注重民生

【錦縣金家屯】錦縣政府主席谷金聲、關心民瘼、對於一般受窮災黎之生活、特別注重、如不准高漲糧價、增加房租等均爲維持貧民生活之至意、尚恐糧商及房主等陽奉陰違、特派專員逐日在糧號偵查各糧價漲落、米粮粗細、並令公安局派警挨戶通知不貸增漲房租如有暗自加價者、准其租戶到縣政府、或就近公安分局所報告、定即嚴加罰懲不貸、視此足見谷縣長之注重民生、誠爲無微不至、大有古時循吏愛民如子之遺風云、

閔縣長 回縣視事

【台安】縣長閔鳳鈞、前因請賑晉省、已誌本報、茲閔氏已將賑欵請妥、准撥賑七百石、於本月二十六日、乘北寧路回縣、照常視事云、

孫經理 領來鉅款

【台安】駐台安官銀分號經理孫雲增、前因號內缺款、無法各付匯款、躬往省城總號領款、

茲孫氏於本月二十六日回縣、計領到現款十數萬元、一爲發放陣車薪餉、一爲賑款、一爲週轉流兌云、

關隊長 打傷良民

【台安】縣公安局炮兵隊長關榮祥因在外邊栽贓索賄、擅用非刑、毒打農民、被公安局長查知、遂縣看押等情、迭誌本報、茲趙承審爲偵察該隊長在鄉民索賄款、及手鐲等物品、已令原戶領戶外、於昨二十五日、復又傳受傷人國與柏、劉廣會二人來縣檢驗、聞該二人被伊毒打下傷及壓槓子傷、尚在該二人仍不能行走、已被趙承審檢查明確、不久即能依法嚴判云、

遼例祀孔

【台安】八月二十四日、爲祀孔之期、本縣期前、飭令教育局、妥爲籌備、屆期致祭物品爲牛羊豕各一頭、該日早四點時、縣署高科長、爲主祭官、各機關人員爲陪祭、一時鼓樂宣天、衣冠畢集、頗爲盛典云

民生塗炭

【三林站】洮遼站道荒人民不幸、旱魃爲虐、以致歲歲荒歉、本年霪雨連綿、平洼用地、積水數尺迄、未消退、高崗用地總

安東

柞蠶成績頗佳

本年度柞蠶飼育價一落一

狀況、因天候順適、業績頗佳、新繭于廿七日上市、至蠶數頗等絲二捆、金蠶龍一捆、價三百七十九兩、中等經一捆金仙鶴價三百四十兩品質皆屬頗佳、至行市呈趨貴勢大價賦一兩七〇小

滿鐵擬在安東設置 柞蠶試育場

滿鐵側擬在安東設置柞蠶試育場、數年以來、飭本埠滿鐵地方事務所種種調查中、頃聞熊岳城農事試驗場聘請九州帝大教授用中農學博士、就地調查、以資進行、至用中博士與湯川農事試驗場養蠶課長一同于廿八日朝來安、于廿九日赴開塲候補地鎮江山一帶、與以視察、此議如能實現、爲期當在明年度云、

海州丸 進口預聞

安東海運界、久在蕭條、各商亦隨而困憊、頃聞鴨江商會決定令燃油輪海州丸、不久進口、裝載落葉松木料多量、運日出口至該輪進口期當在十月初旬云、

縣督學犯煙

【岫巖】縣督學張永久、協同

以風雹爲災、人民饑苦、窘迫已極、邇來胡匪猖獗、焚燒搶掠、綁勒贖、日有所聞、今將本站附近村屯、被綁各戶略爲陳述、如茂林劉子拔小兒、東五段張梁與劉宸、孟日屯王魁高同陽等、先後贖回、俱受毒打、遍體鱗傷、慘不忍覩、昨又哈拉英杜屯、董某年十八歲、被綁無力抽贖、致觸胡匪之怒、竟將耳級割下寄回、董家老小見之痛哭、令人聞之酸鼻、胡匪任意橫行、猖獗如此、民生塗炭、概可想見、如此天災人禍相繼逼來、小民苦況何堪設想矣、

李連長 維持公安

【三林站】陸軍騎兵第一旅第七團第四連少校連長李蔭軒、久歷戎行、經驗宏富、自調防茂林以來、該兵頗守紀律、秋毫不犯、近因胡匪充斥、該連以親帶士兵晝則淩巡、夜則設卡、以防匪患而維公安云、

火車誤點

【三林站】廿七日由洮南開往四平街第四次票車、行至開通車站附近、軌道發生障礙物、票車突然脫軌、幸乘客安然無恙、第四次票車誤點七小時、今廿八日早過境開往四平街云、

第二病舍 新樓落成

安東滿鐵醫院第三病舍、建築新樓、頃已落成、當于十月中旬開始營業云、

教育局雇員胡明臣於今日（二十六日）下午一點鐘許、往洋根南李姓煙館家去張登炕橫臥胡就榻坐李媪對張燒煙、此時被趙永如闖見、趙以煙禁命令煌煌、縣督學爲全境教育表率、竟不顧自己身分、到此不法、怒氣填胸、遂將煙具送法庭當傳督學與李媪開庭審訊、李承認開燈、惟張未承認吸煙、結果容待調查云、

開光誌盛

【岫巖】縣城文昌閣城隍廟年久失修、勢欲頹塌、今春經商務會當局議定、鳩工補修、茲越數月、功告垂成廟貌一新、九月廿六日行開光式、齊子靖縣長率領各界及各商號如儀禮、僧經喃喃笙管洋洋、兼以鞭砲鐵砲齊鳴極爲其盛云、

佟縣長記功

【鳳城】縣長佟玉鋐、自到任以來、前督政[illegible]、省主席以獻

[illegible]著、殊堪嘉尚、着記大功一次、已於廿六日行文到縣、令行知照云、

徵車三輛

【通江口】通江口公安分局長邱凌霄、二十七奉令徵集民車三輛、每車三套、民夫二名、該局長於是日押送昌圖、以便轉省供給第二軍需用、據聞該局長有請對調消息、能否實現、俟訪再誌、

長春

鈔票與官帖交易 均呈軟勢

鈔票沉穩於五十九元關門、自二十八日又呈軟勢、二十九日突破八元關門、遼卯近卯均落至五十七元九角、官帖對鈔票近卯二百十七吊六百、遼卯二百十四吊九百五、均呈低落、因之乃長春取引所錢鈔交易、頓呈活躍、午前計有百二十一萬五千元之成交額、爲稀有之事實、當此中秋節前、銀行崩落、官帖軟勢、一般頗具興味視、

幫匪被獲 訊究明確

九月初長春日站三笠町住戶宋某家、發現幫匪拉去宋綠兩元、

名、該兩名在寬城子北方米沙子方面被禁中、于十七日乘隙脫回、又厥後共犯匪人一名、爲日警所捕各節、已如前報、茲聞于廿四日在瀋陽被日警捕獲之五名幫匪、似屬上記犯人、乃長春日署特派刑事赴瀋調查結果、確是三笠町犯人、于廿八日押送到長、審加訊究結果、愈趨愈分明、至五匪爲五陽實名、蔣文才（年三十二）其妻闞氏（年二十七）、海、實名闞玉峯、（年二十四）、仁義實名桑文治、（年二十三）、張錫五（年四十二）、彼等所帶金票鈔票及其他之幣合現洋五千餘元、

北門外三馬路火警 救火隊死傷三名

長春北門外三馬路吉鑫表于廿八日未明失火、平房三間、全歸灰燼、約一小時後始熄、救火隊有一名救火工作中誤脚根顛落即死二名受傷起火原因、正經公安局調查中、惟似綠漏電至損害可達一萬元云、

吉林

聯會選手赴遼

東北聯合運動會吉林中等學校選手預賽會所取選手、業已由廳通知各校由校分別向遼寧報名、並王教育廳長、以備有獎品派省立民衆教育館館長胡綿書氏送往吉林選手全體定於十月九日早乘吉海車赴遼胡館長並爲吉林選手團總代表云、

張主席緩期歸來

探擬省府由遼寧行轅傳來確息、張作相主席、前赴遼寧會議、並料理其三公子婚禮、公私各事均已辦理完畢、原定秋節前回吉、近因大局關係、經張司令長官留遼參與機要、又擬赴錦縣一行、因而緩期旋節歸吉期、已無一定、

崔隊長 打下人票

久竄永吉盤石等縣之著名匪首、報字殿臣、到處綁搶、兇惡已極、日前該夥匪二十餘人、在永吉縣六區界、大黃河子一帶綁搶、保衛團總隊長關德楨、聞悉、當派騎兵第三隊崔隊長、出發搜剿、在該處遇見夥匪、當即開槍、互相射擊、激戰數小時之久、匪勢不支、向山林深處逃匿、當場打下、孔家窪子、高王于劉盧等姓人票五名、於昨崔隊長帶兵將人票解交總隊部云、

富錦設無綫電台

吉省東北無綫電分台除吉林省會、長春、濱江三處已先後設立外、當局爲固邊防、靈通消息起見東南之延吉、東北之富錦、均在新設之列、最近富錦分台、已由工程司趙海源裝設完竣、業已報省通電、即派趙海源負責、駐富司管富錦分台、

稅局長易人

財廳長榮淑政章、近查虎林縣、稅捐局長出缺、職責重要未便虛懸於昨遂委該廳統計股股長、王德民氏接充、聞王局長奉委後、不日前往視事云

吉省哈洋 稅款折價

財政廳榮廳長、查各局徵收哈洋稅款、造報清册應用哈洋、一

中永數目、向按哈永兩種法價由局自行折合、以致往往發生錯誤、殊礙稽核、茲改由廳核定確數、按月先行通知、以資一律、茲按哈永兩種法價規定九月份哈洋每元折永洋一元一角三分八厘、

連長榮陞

【舒蘭】駐舒蘭水曲柳崗陸軍步兵第八旅五十六團二營七連連長劉琨圃、任職以來、矢勤矢愼、茲奉上峯命令、與本營部副官李占元對調、李某於日前到崗視事、劉君當即交清楚於、昨早（十日）赴縣營部接任副官、臨行之際、由本鎮紳商各界送匾額一方、金質紀念章一枚、並旂傘緞幛等、齊集南門恭送、劉君致辭答謝、攝影後始登車行矣、

馬營長 檢閱回防

【舒蘭】舒蘭駐防陸軍七十八團第二營營長馬精曾、赴小城子水曲柳崗一帶閱防等情、已誌本報茲于月之廿日馬營長、由天德盛回抵防所、惟聞校閱各連士兵、成績甚爲良好云、

運動會 籌備就緒

【舒蘭】舒蘭縣長袁秋澄倡辦學生聯合運動、對於勸募捐欵、竭力進行該會籌備、大致就緒、其捐欵集有十餘萬吊之譜、至于獎品、各機關贈送甚夥、如銀杯、銀牌、手表、墨盒、鋼筆、鉛筆書籍信紙一切文具等物、品類繁多、足資鼓勵青年運動之精神、茲者袁縣長（兼運動會長）以開會在在即、關于會中各項事務、必須開前討論、乃于月之廿日下午五時假縣政府公廳召集各界人員會議、以便集思廣益、俾資完善、會議結果、爲各部職員監定負責有人云、

北滿新豆 上市狀況

北滿大豆、本年度之出現、每日自哈爾濱運到五七車、每石價約十四元、結實乾燥、均屬良好、

積穀倉竟犯賭案

【樺甸】樺甸南街積穀倉員役某某等四人、素好葉子戲、以資漁利、日昨趁該倉委員長孫耕畬、因事下鄉之際、不禁大喜、是於即邀同賭友某數人、公然開賭、然而你八萬、我大魚、正在高興之際、突來游巡隊數人、不容分說、連同賭具綁縛賭犯四名、一併帶縣、依法核辦云、

還陰債中途 被匪擊傷

【延壽】延壽城東二道泊子屯住有趙致恩者、因伊姨姊崔姓婦、染患病症、一年之久、屢治鮮效、嗣經巫醫謂係拖欠陰曹官債、爲數頗多、如不還顧其疾難愈、日前趙某攜帶黃錢紙數十疋、打包背負隻身來縣擬在城隍廟焚化了願、詎意行至縣東杜家舖地方、突出胡匪二人、一名手持三八式大槍

一名持棒、[illegible]避、匪人乃開槍連擊數響、趙右腿骨擊傷、彈入肉內、[illegible]痛極倒地、該匪即行搜綁、共封行人八名、得有哈洋百餘元、內有軍人一名、係由江省來延辦事者、亦被封擄、匪人劫畢、向樹林深處遁去、迨經近警團聞悉、匪等早已遠颺、負傷之趙某已抬至本城醫治、或無性命之虞、噫、醫誤人結果如此、殊可憫也、

魏縣長 清正廉潔

【延壽】延壽縣長魏濂溪歷任

切事宜、[illegible]指悉地方公意、銳意整飭、不遺餘力所有縣前任污濁風氣、一掃而除、關於案件、秉公核判、迅速了結、凡便於民者、無不爲之、在職八個月、政績卓著、民歌循良、魏公既如是清正、凡對於欵項涓滴歸公、向不苟取一錢、是以虧欠公欵若干足徵清正廉潔在混雜宦海中、竟有此循吏、可謂民之父母、前者因公調省無怪各法團懇請挽留云、

哈爾濱

東鐵計劃滿美貨物 直接輸送

自北滿輸向美國貨物、及自美國輸入北滿貨物漸次激增、發貨主辦理陸上海運輸手續頗感麻煩東鐵商業部有鑒於此、目下講求改善策、樹立北滿美國貨物直通輸送計畫、目下與加拿大鐵道及太平洋汽船會社交涉中

華商破產訊

秋節清算之期、迫在目前、北滿華商中、代表商店八百九十五家內、多少獲利者、四百餘家、利益總額八百二十二萬五千元、其他四百二十七家、均蒙虧損、損失額計千百十二萬元、因之破產者約有五十餘家、景況之衰沉、愈見深刻、

孤兒院 開始修築

【依蘭】依蘭鎮守使李公植初、前擬在小北門外火神廟院內、建立孤兒院、以育遺孤、嗣因該廟、久經騎兵三連駐不便遷移乃另在西江沿天興火磨公司附近、買妥舊宅、從新修築、俟工竣即入手設立云、

馬參謀長 因公赴佳

【依蘭】依蘭陸軍第九旅李旅長現因某項要公派本部參謀長馬英韜氏、赴佳木斯辦理、爲氏遵即啓程前往、約十餘日方能竣事歸依云、

連附易人

【太平鎮】駐太平鎮陸軍第七連少尉連附陳桀殿下無方縱兵毆打老叟、幸未殞命、張志鵬連長、恐長此以往、貽譏匪淺呈請撤委、當以司務長陳憲武擢升、遺遺缺務長職、以九班中士車相衛升充、查二君學術俱優、定能勝任云、

舉行國語 競進會

【鐵嶺】東關銀岡學校鄭校長、處理校務、克勤克儉、對於各種事務、實事求是、近爲鼓勵學生競爭、並督查各級成績起見、於本月廿一日舉行國語競進會一次、於廿八日復舉行國語競進會、凡同年級者互相比較、榜示後、成績優良者發給獎品、故各級學生、莫不努力競爭、以求得勝云、

有害公共衛生

【鐵嶺】鐵嶺東關大樹胡同、有死狗一隻、棄於道旁、臭味難聞、行人經過、莫不掩鼻、已有旬日、無人過問、來往行人及學生上學放學、多由高台廟繞道以避之、狗主人既不趕埋、有責任者亦當設法速令掩埋、以重公共衛生云、

日軍演習 自動車隊

【開原】駐驛日軍守備隊長、爲練習行軍、特編制自動車隊往四平街行、前經鐵嶺日領事照會縣政府通令警區、廿六日午前十時、該隊率車十八輛、每車乘日兵三名、武裝齊整、並有機關銃等、由南門入城、直往昌圖四平街去矣、

自衛團取銷

【開原】城內公安局第九區分局、於今夏間城防吃緊、曾知會農商兩會實行將自衛團抽丁、經商會演義務戲三天、籌款甚鉅、預備二個月餉項、勸經商會提議、禾稼刈穫、匪患救平、決將自衛團丁二十名、盡數取銷、以撙經費、于月之二十六日、定行裁撤云、

陽十月二日 舊八月十一日 木曜 乙酉 赤口 建 斗宿

▲一白之人平心志易起動搖妄乘人誘恐招損失丙東壬吉▲二黑之人運勢極佳將有意外之利可以衛關丙壬甲吉▲三碧之人元氣旺湧丙丁壬吉▲四綠之人位置漸高財寶集來之大吉日乾長壬吉▲五黃之人其進有序自遲至速必可發展丙丁庚吉▲六白之人以十分把握所起之事亦有半途破敗之氣[illegible]乾吉▲七赤之人[illegible]不如養德爲發達之基巽坤壬吉▲八白之人[illegible]在不如意之事由此回頭丙[illegible]吉▲九紫之人[illegible]

育腎賓

●補腎壯陽●夢遺滑精●白濁淋漓 ●功力非常●第一奇方●因色所傷 ●陰痿早洩●腎虛腰疼●添精種子 ●服之最良●轉弱爲強●益壽延年

▲政府化驗許可 ▲各處官廳立案

▲第一老牌 ▲補腎聖藥 育腎賓

主治

先天不足 夢遺滑精 舉而不堅 子嗣艱難 頭暈目花 飯量大減
後天虧損 腰痠背痛 交不耐久 腎囊潮濕 心跳耳鳴 諸虛百損
青年早婚 四支無力 房事早洩 夜多小便 夜不安眠 勞傷咳嗽
房勞過度 陽痿不舉 精液缺乏 精神不振 飲食無味 日久白濁
定價每盒現洋一元二角 六盒現洋六元

人之生也○未有斯身先有此腎○腎也者 乃先天之源○五臟之本○主於藏精是爲作強之官○故腎氣充足則身體強健○若青年早婚老年縱慾○腎虧精弱○爲情慾所累或手淫或房勞思慮過度○則腎經衰弱○以致夢遺滑精陽萎不舉○交合不歡臨房畏縮精關不固交不耐久等症生焉○果不精藥力滋養補救○則後患何堪本行有鑒及此特製育腎賓聖藥○專治腎病 此藥能滋陰補腎壯志安神開胃健脾却病養身○凡男子陽關不固交不耐久等病○服後精神倍增陽道雄健此藥性質和平○四季可服○絕無發熱上火之弊屢蒙歐美各醫學博士推獎贊許○認爲補腎之第一良藥○又經北京內務部化驗立案○育腎賓品名備案 專川以防假冒○無病常服能令精神充足飲食加增 滋潤肌膚○美容顏壯筋骨○補眞陰堅陽道○添精益髓種子廣嗣○永保健康終身無腎虧陽萎之虞凡由腎虧後所得各症○服此藥均有特效○服一盒有一盒之效服一打有一打之能却病延年○堪稱第一無二之聖藥也○非普通市售之興奮宣淫遺患諸藥可比○幸祈注意 總發行哈爾濱道外十五道街金勃先藥房

男女結婚以後定然生子此天地間之至理也但往往有婚後數年其妻仍未受孕者推其原故不能盡咎婦人實由男子之精氣虧損所致故雖三妻四妾亦終伯道無兒凡女子之能生育亦全賴乎經血調和方能有子往往世間男子身體極壯而娶後終不能見喜者此則由於女子之經血不調或子宮寒冷而不能受孕以上二者均非家庭之福也本藥房經售之**育腎賓**爲補腎之聖藥非同凡品性既不寒不熱而功能養陽滋陰提陽固本有病治病無病養身凡患腎虧陽萎（夢遺）（滑精）（腰膝背痛）（子嗣艱難）以及（青年早婚）（房勞過度）（見色即洩）下元虛寒白濁淋帶等症服此育腎賓聖藥自能添精種子老年服恢復青春少年服强精健腦益壽延年如諸君不信請試便知婦女患病請用本藥房世傳經驗特效婦科三寶調經養血丸帶藥暖宮丹以及**紅緞子仙膏** 此膏專貼婦女瘀寒白帶 善治經血不調倘患子宮寒冷經來腰腹疼痛 或經來先期而至或後期而來經閉經枯乾血勞症白濁白帶久不受孕屢患小產等症均有特效內服調經養血丸衆川帶藥暖宮丹無不立起沉痾眞婦科聖藥也

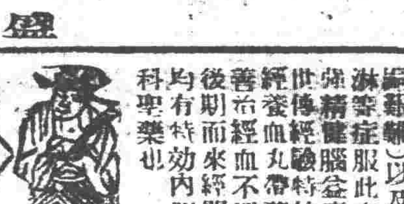

婦科三寶

紅緞子仙膏 帶藥暖宮丹 調經養血丸

以上婦科三寶係金勃先大醫生家傳秘方 經驗數世活人無算 紅緞仙膏專貼婦女經脈不調月經趕前錯後赤白帶下 淋漓崩漏經行腹痛色氣不正腰背酸痛子宮寒冷 下部抽痛久不孕育屢患小產經閉經枯乾血勞症 而黃肌瘦少食無眠午後發燒肺勞咳嗽心跳心忙無論如何難治之症或經多醫 不效者將仙膏貼肚臍一張百病俱消無病常貼此膏 舒筋活血追風散寒種子調經可登壽域誠聖藥也內服調經養血丸善治氣血虛弱 腹中癥瘕痞塊肚腹疼痛四肢倦怠骨蒸發熱氣短咳嗽 以及婦女百病無不藥到病除大有起死回生之効凡婦女 患病無論輕重早有新得如能外貼紅緞子仙膏內服調精養血丸則百病若失氣 血充足身體康健可得家庭中樂趣也紅緞子仙膏定價大貼現大洋四元中 貼兩元加料每膏六元仙膏現收半價調經養 血丸一料現大洋四元凡買紅緞子貼一貼者奉送帶藥一付哈爾濱道外十五道街金勃先藥房啓

●育腎賓及婦科三寶紅緞子仙膏代理處列下●

遼寧大戊藥房 遼寧日發泰報綸 安東大霞站 …（各地代理處名單）

遼遼安大公大四開開開公遼千千木鳳營營金洮金洮洮洮選鄭通開古吉
寧日東連主原原平陽金金城溪金金州南南南源源遼遼鎮林林
大霞站 華德嶺街 嶺 寨寨寨 店店
戊泰恒德泰記三天德同德義義德崇信春大康志志和善德永德大德東生生
藥報濟順藥全合德祥源泰順和參德仁興德義義發和隆和泰來聚泰升藥藥
房綸堂成房棧公樓廣厚堂和興堂堂堂記成成順堂仁元順當成厚達房房

吉長長營營黑黑法錦錦西東西山山新新彰義錦北北朝滿北北江江北
林春春口口山山庫縣縣豐豐安城龍立武縣縣縣票票陽帮錄鎮省省省
中長中 子 屯屯 廣子國國
文西生洪西會裕永延福天東積積永復德慶德增同福厚濟
生藥藥春藥增和盛壽隆生順盛盛和興慶泰源盛盛聚德藥生
堂房房堂房盛堂德堂永堂興隆盛久昌昌久號居祥房福永生

双双張慶德扶大濱榆五佳海雨綏林儀寧綏卜一盤新阜阜半半遼
城倫家安惠餘賓縣樹常木倫化 站 綏安化九面石民新泉泉中泉
蘭 斯 文 芬 台 坡
世久德德萬慶增榮延福大錦錦錦 成 福大和世德福永長泰新永慶興世
昌逢泰泰增昌聊益陞聚德和和和 藥 增和發德和興成盛春盛昌盛一興
增長增增慶興福興久長堂長盛隆 房 泰堂東長鈺順公鑫源永隆藏盛一

拜呼克訥訥訥泰泰依海綏海慶嫩青鎮開瞻西西渠西昂海熱凌煙間阜
泉蘭山江河河來來安倫稜城倫江崗東檢魯原集廠昂昂河原山新
和 蘊 廠長 溪 留 廣
錦德德裕德錦美同發興久東和和峯慶德濟裕和 發 育洪全萬 春 恭
和興順泰和和華樂發遠發盛發樂成益益源盛發 藥 升興富育 藥 芝
盛恒祥恒盛盛興益同長徐坤恒房祥仁恒堂福福 店 慶堂興堂 房 堂

金勃先藥房啓

歐美主乳藥

下奶靈藥

補血生乳 肥兒益母

此藥服後發暢乳腺濃厚有力湧湧如源兒得康健母樂欣然

定價每瓶一元二角

總發行所遼寧鼓樓南歐美藥房西號

長春中西藥房 長春泰和藥房 下九台信和德
吉林中西藥房 哈爾濱中西藥房 哈爾濱同昌藥房
鐵嶺義和堂 開原德祥厚 四平街天德堂
千金寨崇盛泰 蓋平恒裕堂 營口元勝川
安東復春堂 公主嶺三合公 安東復春元

每瓶一元二角

東三省官銀總號廣告

本銀號資本總額奉大洋二千萬元東省重要地點及京津中各地均設有分號通匯機關專辦匯兌押匯抵押放款貼現放款保證放款以及改受定期活期各種存款幷設有倉庫以備堆存押款貨物利息匯水無不公允辦事手續異常敏捷凡蒙惠顧無任歡迎 茲將總分號營業要目列載於後

甲 匯兌本大洋匯兌券免費通匯地點

▲遼寧▲東豐▲通遼▲通化▲新賓▲綏中▲柳河▲寬甸▲洮南▲彰武▲新立屯▲新民▲法庫▲興京▲蓋平▲遼源▲公主嶺▲山城鎮▲開原驛▲范家屯▲北鎮▲盤山▲西安▲海龍▲本溪▲台安▲鳳城▲錦西▲西豐▲海城▲臨江▲輝南▲岫岩▲遼陽▲黑山▲錦縣▲義縣▲莊河▲八面城▲康平▲安東▲鐵嶺▲營口▲四平街▲郭家店▲桓仁▲昌圖▲遼中▲復縣▲撫順▲吉林▲長春▲延吉▲哈爾濱道裡▲哈爾濱道外▲寧安▲下九台▲黑龍江▲安達站▲綏化▲開通▲雙山▲一面坡▲呼蘭▲開原城內▲雙城▲昌黎縣▲留守營▲上列地點均係匯票概免費至於電匯手續不同匯水電費臨時商定免費匯欵只收公濟平錢銅元票如交他行發行之匯兌券者酌收匯費本哈爾濱現大洋匯兌券免費通匯地點○奉天▲吉林▲長春▲哈爾濱道裡▲哈爾濱道外▲延吉▲寧安▲黑龍江▲黑河▲下九台▲安達站▲綏化▲呼蘭本行哈爾濱現大洋券並得在下列各處匯兌京津中銀洋欵項其匯水行市臨時商定○黑河○天津○上海○八面城

乙 押滙辦理押滙各地點 遼寧▲營口▲開原▲錦縣▲安東▲鐵嶺▲四平街▲海城▲新民▲通遼▲遼源○公主嶺○范家屯○大連○吉林○長春○哈爾濱道裡道外

丙 各種放欵總分號均可商作放欵 ○遼寧○營口○開原驛○公主嶺○四平街○安東○新民○海城○遼源○遼陽○通遼○錦縣○鐵嶺○范家屯○吉林○長春○延吉

丁 各種存欵收受定存地點 哈爾濱道裡○黑河○黑龍江○海拉爾○安達站

戊 倉庫設有倉庫各地點 ○遼寧○營口○公主嶺○海城○長春○哈爾濱

（上午九時開辦下午三時止辦）

商部註册 梁芝商標 天津

湯氏斷癮救苦金丹

中央衛生試驗所化驗全國禁煙委員會張主席題贈（除惡務盡）

天津特別市

展覽會得特獎（一百分） 衛生局化驗註册▲社會局出示保護▲直隸省長傳諭嘉獎▲山西省署核准備案▲天津警廳化驗註册 太原警處出示保護▲漢口警處核准備案▲上海商會給證獎勵▲風行海內六十三年（本堂自清同治七年設立）

此丹專戒嗎啡海龍英等毒及鴉片煙癮輕者一付用八天重者三付分兩累期用均能和平不吐不瀉痛苦毫無於不知不覺中將癮斷淨且飲食驟增精神煥發 已呈各省官廳化驗註册復經天津烟台濟南河間資縣沙河安國昌黎無錫宣化涿縣紹興等五十七縣毒會試用成效卓著 戒除者已指不勝數收到各處謝函証明書▲前曾逐日在天津各報披露 每付僅收回藥本現洋一元本堂爲補助拒毒起見如蒙各縣拒毒會函購者價目尤格外克己以盡濟世之心外埠函購加寄費八分或用

郵票一百十三分替代

本堂發售此丹已歷六十三年非似市上藉廣告售假藥騙錢欺人者所可比擬是以本堂備有影印功效證明錄請將此廣告剪下附郵票二分當即奉閱郵費八分影印效錄承索即付

益世保胎膏

專治婦人小產滑胎一症神效異常百發百中四貼一元

總號分號 天津 西馬路宣講所前九十四號 法租界天祥市場二層樓上 峻芝堂

▲招請外埠經理處 遼寧經售處震行經理 哈爾濱道外正陽四道街口歐羅巴泰報局

人無笑臉莫開店

「人無笑臉莫開店」。此商場交易中之一大祕訣也。設或因腎經虛虧，血液不潔。勢必愁眉苦臉。令人一見生厭。一人如此。滿座爲之不歡。而全店營業亦大受影響矣。

須知腎爲澄清血液之所。不强，則血不潔。血不潔，則背痛，腰痛，骨痛相繼而至。根本治療。惟有從補腎下手。正告諸君。速服第威德補腎丸。此乃唯一補腎聖藥。各大藥房均有出售。

第威德補腎丸

雙美人牌雪花膏

日曝防粗 奏効卓著

此双美人牌美身雪花膏增素顏之美良擦面粉品質第一且防日曝皮裂

一評判最好人人歡迎一

衛生的唯一之美身双美人雪花膏也

双美人牌香皂本店謹製

美味滋養葡萄酒

赤玉牌葡萄酒

飲用赤玉最初之作用在胃因赤玉之絕大營養素唯有能增胃液之分泌完全推行消化力故每食前飲赤玉實爲切要者也

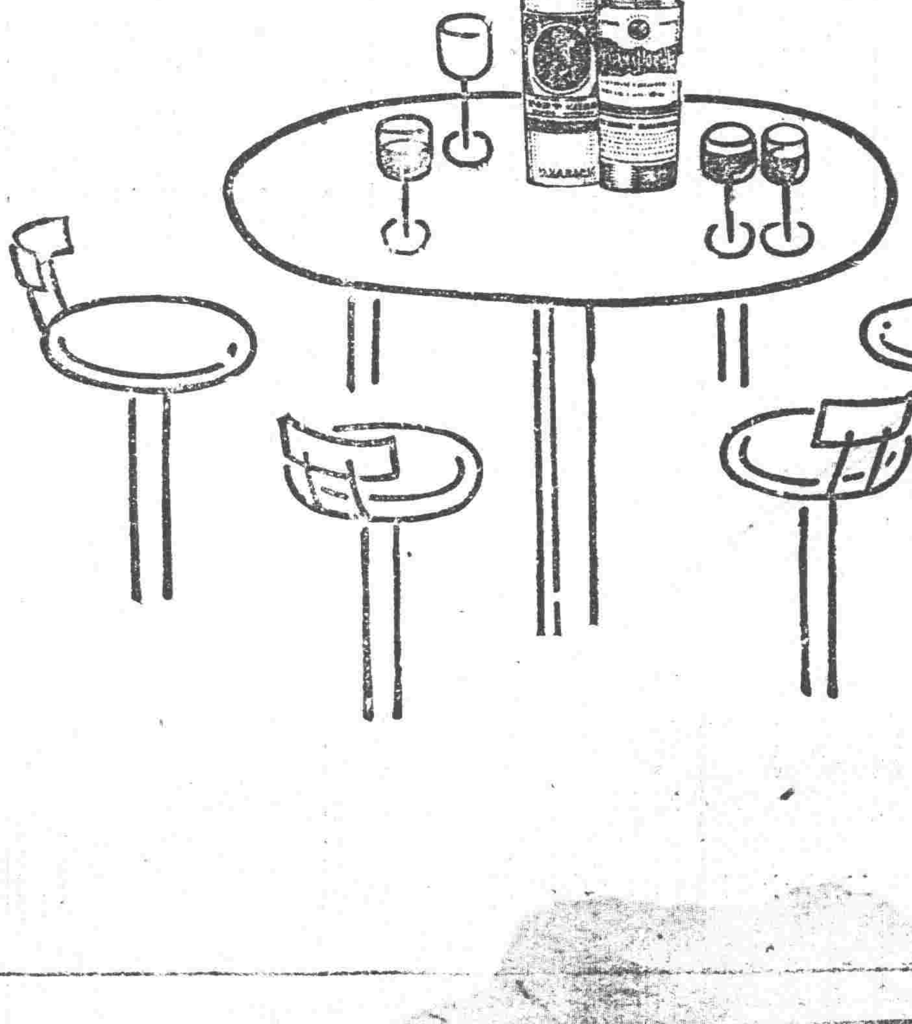

小說

訪問蕭伯納（一七十三歲的可愛孩子）（一）

易惠爾司篤克在「論台報」裏面發表關於蕭伯納的文章。他說。我有生以來最覺興奮的。要算最近單獨和蕭伯納等逗在一起的那個時候了。我沒有遇見他。也不像再會碰到一個更加可愛的七十三歲的孩子。倘然無論那個婦人都可以原諒妒忌的。那個婦人便是蕭伯納夫人了。因爲伊丈夫的可愛。使得他所遇見的人都稱贊他。他的青春是完全迷惑的。他是這樣的年輕。清瘦和喜悅。使人疑心他像浮士德一樣的人。和魔鬼訂下什麼秘密契約。明白的說一聲。他是個青年人。要保持他的青春直至於死。倘然身體的健康大有價值。那末他死的這一件事。大概在我活着的當兒不至與遇着。我想還有五十年的工作可做哩。

傳說一個溺斃的人臨終的時候。在一刹那間看見他一生的過去事跡。但是倘然蕭伯萬一到這個田地—這是老天所不許的—他所看見的。決不是已往的而爲未來者。他的傾向與他同年紀的人不同。對於未來抱有極大的興趣。絕端重視進步。他對於新創的東西非常注意。我問他道「你對於有聲電影發生興趣麼」

這是一個惑眾的問題。但是我往往聽見前輩紳士們。對於有聲電影加以非難。而老先生們對於這個小小讚賞又很起勁這樣子。在我想到與我講話的是一個具有熱忱的青年之前。這句問話已經從嘴裡滑出來了。

「我對於有聲電影有很大的興趣」蕭伯納回答說「我要告訴你是什麼緣故」

他真的告訴我。他說。他對於這種新創的電影很有趣味。因爲有了這個媒介。他終能把他戲劇的完美出品公之於世。「這是不可能的」他說。在舞臺上取得一個完美的戲劇如一位戲劇指導者。很用心的去練習脚本。在星期一晚上看看近于完美了。可是誰敢說到了星期二他要變成怎樣呢。後有一個伶人能復演一個脚本毫不走樣。第一個晚上看看很好。到了第二夜便退步了。但是影片就有一個好處。影片攝取戲劇可以得到完美出品。像買波林那樣那能夠費去許多時候。將一段影片。弄得十全十美。最後他將各個片段接連起來。這個結果就成了一個完美的出品。傳之永久。」

「那麼以前你爲什麼不答應把你的戲劇攝成影片呢？」我問蕭伯納說。其實我早曉得這個問題的答案。但是我要親口回答我。

他說「在有聲電影沒有發明之前。影片商不要我的戲劇。就是別人也是一樣。我曉得他們收買劇本。但是爲什麼呢？戲劇是由對話造成的。在攝製影片時候。把對話完全去掉。所以一個成功的影片戲劇。本身上完全不是戲劇了。」

筆記

易經引義（陶明濬）

樽酒簋貳用缶納約自牖終无咎

正義曰。處重險。而履得其位。以承於五。五得其位。剛柔得其所。皆无餘應。以相承比明信顯著。不假外飾。處坎以此。雖復一樽之酒。二簋之食。故稱樽酒二簋也。又用瓦缶之器。故曰用缶也。納此儉約之物。從牖而薦之。可羞於王公。王若於宗廟。故曰无咎也。

按九五等位。而六四近之。就從前專制時代。則大臣得君之象。在昔臣不能得君者。不可以有爲。六四得君。則大可以有爲矣。惟其在險難之時。不得不思解救之法。非君臣相得。何以同濟艱難乎。六四之得君。非有他術。惟以至誠。至誠之相感。則固結而不可解。不必常[illegible]昔之禮。美備之像也。酒一尊。看二器。用區區之瓦缶。而送之自牖中。亦無不可以將其誠意者。誠之果在。簡約而何害。」誠之不至。則金玉其器。一食九獻。可何足以將其意乎。在危險方殷之時。而責人備禮。此齊滑王之所以擢筋而死也。區區苛禮。足以殺身。

往事先不必言。就今日之時局言之。一危急之時也。一至險之地也。吾人生當此世。固爲不幸。然空言嗟怨。又將奈之何哉。必上下相結。如六四之交。政府人民。合而爲一。國民不執叛政府。而政府亦保護人民。其情既合而爲一。其志亦堅如金石。則又有何險之不過。雖之不平乎。至於相結之法。非簡約不爲功。國人之窮困也甚矣。於此之有。責以苛禮。東以嶮法。必至人心盡失。而國至於不可爲。救國之窮者。莫先於約。樽酒二簋。約之已甚也。社會下之酬應。本太侈過。加之以戒約。始可以挽救於萬一。否則不但不足以求國。而侈太之風。日甚一日其不至舉國若狂。而陸沉永久也幾希。人人能儉。至於飲食亦然。其他可想而知。儉則无咎。人人无咎。固必富強。又安得而有咎也。

教育

謝演蒼氏與遼寧教育（十二）（懋態郎）

獎勵私小取締私塾

謝氏就任廳長後。以經費困難。小學教育普及維期。乃特定一獎勵私立小學辦法。凡官立學校教授訓練成績須五年給獎者。私立學校。祇須三年即予給獎。至是各方捐資興學者。相繼而起。又以賓時私塾爲小學障礙。乃規定簡易小學辦法。令各縣調查考驗塾師。使之改良而指導之先行之於省城。各熟師應考者四。五百人。執其式爲官立小學教員。取締其講解不明者勒令改業。此所以[illegible]報本社而國民教育也。（未完）

別錄

伊斯蘭教義概述（續）（穆傳耄譯）

人類與其宗教。宗教於規正人心堅固良性。杜絕偏好。滋長慈愛等事上。有令人驚異之機密。如此。人類之需求宗教也。乃自然之事耳。其不可須臾離。一如命之不離身。實則宗教是眞的生命。無拘何時。智識是人生不可免的。尤其是與生命有很大助力的。我不容氣的實說吧。智識之需求宗教若性靈之需求智識。設欲得進一層的說。實可謂的確。智識極是宗教罷了。其餘全算他的附屬。一切不可免的均是第二。並非第一。因爲宗教是對各項工作上。可信賴的指導。是對種種計畫上。有神益的指南針。宗教是眞理地光明尖塔亦是卓見地光線。是命以有益之事的。禁戒有害之事的。是促人堅持兩世幸福的。人無宗教。漸成害人的野獸。或是被逐的惡魔。他那爲非作惡。由於不守宗教。有宗教的人。至每當爲惡的時候。那人即以近於惡事的程度。遠離宗教了。凡是不守宗教底民族。即是陷落在愚盲之鄉。被淹在野蠻地深淵。陷入卑下之地。墜入取落地暗井。美洲的紅種人。與斐洲的黑種人。等等不信宗教不守教規的。而今消滅殆盡豈非顯然的明證。宗看文明進步地種族。那有不信宗教的。即如遠東底日本。其進步未曾不借宗教地精神。

世界宗教最高尙時。最包括治理之道的。即是根本屬爲天啓的宗教。是爲普遍地使人了然清潔。重視權利義務等等之道的。宗教因他是確立眞幸福之基礎的。指示眞進步之標記的。屬於天啓的無上宗教。即是含今後兩世幸福。與世人精神上實質上種種利益。地伊斯蘭。準此。則一般以理想地發句話。博得盛譽。自認爲以此喚醒世人不迷信宗教。若彼乃是人類至卑下的。並其最離却人類理想的。最近於畜類之愚昧的。天經云「彼等即如牲畜。實則彼等是至迷途者」。其殆[illegible]若衆之謂也。

關於夫婦底兩個問題（譯自[illegible]）

（一）婚姻制度。古拉阿尼上稱婚姻制度爲重約。曰「她們由你們上取了重約」天經上又言。眞主置愛情與憐憫於夫妻之間。曰「眞主爲你們由你們自身上造化妻耦。所爲你們和她們安居」眞主又說。夫妻彼此如衣。曰「她們是你們的衣服。你們是她們的衣服」其義是彼此安然相處。天經上促人結婚。曰「你們可要使你們之中的鰥寡。及你們良善的僕婢們婚配。她們要是貧窮的。則眞主將以己的恩惠使他們致富」穆聖亦曾鼓勵人婚娶。曰「要你們娶妻生子。我將於後世。以你們與各民族矜誇」阿拉伯人先是重婚無度。有一人娶至十房者。於是古拉阿尼上規定折中的數目。准許多妻。而限於有公平待遇把握者。曰「你們娶自所愛慕的女子。二二三三。四四。你們要恐不公了。則一」云云。所以准許多娶者「一」人類因自然的需求。不以一妻爲滿足。此一般人多年經許所證明者也。（二）所爲子孫蕃殖。但須守嗣待條件（有平等待遇把握）當知多妻也者。非屬教條上所規定必須遵循之一端。乃是教條上認爲可行之事耳。爲與不爲各有自由。（未完）

劇談

嗚呼毛劍佩

聯翩情歌聲歸天上魂銷　月下意通人間

最近老伶工王瑤卿氏。五十壽日徵文啓事。女弟子署名者凡十人。中間赫然有毛劍佩。其人在。或擬毛素不以伶稱。乃紅樹滄拜天進。居爾心傾勝朝供奉。狀至不類。倩度未已。而噩耗傳來。則此海上有數銀幕艷星。老伶工毛韻珂之女。而老伶工王瑤卿之徒者。已於十三日。玉沉香折。歸魂離恨矣。噫！異哉。惜哉。

劍佩死狀。傳說不一。有謂其出於殉情自戕者。有謂其察病惙術而致莫醫者。紛紜傳揚遍於各地。憑之人不識者爲之駭然啊。斯諸者以之實感悲。蓋深知劍佩之死。其中曲折。必較其生平所作諸影片。情節波瀾。尤爲幻詭也（劍佩死時情狀。可參看前日本報世界珍聞）。

毛之家人云。佩向患肝胃疾乃沈湎阿芙蓉。近忽誓然斥絕之。病爲益劇。家人送之入寶隆醫院。醫師診斷。以爲烟痢痛楚。搖手不言。又碁遂淹忽來勸其更吸。堅拒不肯。詢以逝。垂絕前。但問以『想何人乎』日『一個都弗想』」繼以嚶然斷續。歌『夢裏情人』之曲。曲未終而聲渺人逝。餘意彷徨。倘如縈繞樹次也。

其謂劍佩死於情者曰。佩有膩友歐小姐者。居常過從極密。邇。歐因介其男友畢某于佩徵談之餘。遂訂莫逆交。初佩曾侍乃翁韻珂之演上。韻珂之第五妾。爲佩締姻閩姓。巨富也。佩意至拂然。然又無術抗撓。閩中專制權威。以是居恒鬱抑淒楚。造歸滬識畢。忽閔亦來。與畢及佩邂逅跳舞筵間。含慍播廢。因盛氣詰難。佩爲之益覺人間不可一日留。僞借歐小姐兜風路上。過萬國殯儀館。忽感其清幽靜僻。望月淒然。日。死獲葬此。願遂日晙矣。

嗚呼。劍佩今果死矣。家人偷其棺。即殮之斯館。殮具玫瑰之棺。一弓新擴。長埋玉質死而有知。當爲鼓慰生平居能擾此僅有之快心一事也。

佩亦死之言曰「一個都弗想」噫。其聲其意。何其悽懸沉鬱一至如是耶「夢裏情人」一曲腸

小說

巖窟島伯爵（三六九）

法國大仲馬譯作　儒丐穆辰公原意

第三七十章

咸福爾這時也沒工夫與老夫人爭辯。只得把藩子收在抽斗以內。加了鎖。便命套車自己到毛瑟邸中迎他妻女去了。不一時已把他娘兒兩個接回。無暇多表。單說這桑美良候爵夫人。已是上了年歲的人。又因遭了這樣大不幸。在路上又奔馳了三晝夜。早已覺得精神不爽。連飯也不吃。便到在一張長椅上睡着了。及至咸福爾等二人回來。一陣忙亂。纔把老夫人驚因醒。但疲勞已極。早已不能起來。只能拉了蔚蘭的手。向他說道。我願意你趕快結了婚。使我見了曾孫之面。那我就於願已足了。停了一會。又說道。但有一節。我聽說你這丈夫。乃是被暗殺的逃比奈中將之子。這人的品行如何。我尚不知。假如你將來先死了。他便忙着娶後老婆。那就不是誠意的君子了。這話分明是說與咸福爾聽。對於他這後妻。大不謂然了。咸福爾固然忍受了。可是咸福爾的老婆。早已怒氣填膺了。不過在此情形之下。不便用言語爭吵。只得假作殷勤道。老太太。你老人家的不幸。以及在路上如何勞累。我都聽您女婿說了。本來就這樣煩惱着。再要替蔚蘭操起心來。恐怕你老人家格不住。現在夜已深了。就請你老人家安歇吧。所有應說的話。明天再談吧說着便去攙扶。想要把老夫人扶到寢室。老夫人一見。早已擺手道。不用你。不用你。諸事都有蔚蘭扶持我。蔚蘭。你攙了我到寢室去。我還和你有話說呢。咸福爾見了。與蔚蘭使了個眼色。蔚蘭便扶了老夫人。到樓上寢室去了。老夫人益發覺得疲倦了。只得倒在床上。却因爲神經過疲之故。反倒睡不着了。依然執了蔚蘭的手說。你快快與佛郎特結婚。好教我安心。如此接二連三的說了好幾句。便如在那里說夢話一般。蔚蘭姑娘聽了與佛郎特結婚一話。比刀扎肺腑還要難受。暗道。這段因緣、本非所願。不想外祖母也這樣主張。大約是無法挽救了。正自這樣歎惋着。只見老夫人已漸漸睡去。他這纔到他自己屋裡去了。次早起床之後。便來看他的外祖母。只見老夫人容態大變。與昨日大不相同了。昨日不過憊於疲之。今日卻徧體發燒。完全成了病人了。（未完）

閒話

電政當局（宛盦）

讀華北明星報。載有國際電話講報聯合公司之歷史。及營業狀況。並該公司最近收買上海租界華洋電話公司取得四十年之專利權之經過。不覺有感於中。南京政府及上海各法團。數月來對於該項主權之力爭。終歸無效。深堪歎息。且該公司最近又欲施行此項計劃於我東三省。正在努力進行中。爰就見聞所及。略述數言。以告國人。及東北當局者。

國際電話電報聯合公司。創辦於民國九年。爲各大公司之一。惟其營業方針。專在收攬各國電話電報之營業。權而不在銷售貨物。故在過去之十年中已設法取得十餘國之電話專利權。如西班牙。古巴。墨西哥。秘魯。芝利。吉西。土耳其。及羅馬尼亞等國是也。其進行步驟均係利用此等弱小國家。財政困難。無力舉辦交通事業。故該公司以先行借款。供給各該國政府。而漸次取得其[illegible]華洋電話公司之談渡於[illegible]公司是也。[illegible]風公司。於數年前曾向該公司訂購自動電話總機。其後因各局通話不靈。發生極多障礙。用戶深爲不滿。而華電話公司。將近破產。於是工部局爲維持電信靈通計。乃出而干涉。特由英國聘到專門工程師。來滬整理。而研究數月之久。並函請其他公司。設法維持。但又因其他公司所售之機器。均與該公司原裝之機。式樣不同。諸多困難。如果廢除原機。損失又屬甚鉅。實陷於進退維谷之狀況。最後國際電話電報公司。乃乘機出其最後之手段。並向工部局要求四十年之專利權。（已見滬上各報）雖經我國交通部外交部與滬上各法團。以主權攸關。多方抗爭。然終歸無效。近已由該公司接收辦理矣。自我國南京政府成立以來。外交當局。努力進行。相繼收回各地租界。上海租界。亦在收回之列。而此原爲華洋合辦之電話公司。今反完全落於外人之手。且專利四十年之久。實堪浩嘆也。（未完）

醫話

春廷醫話叢綴（續）（劉春廷）

桂枝湯治表虛。而邪襲者。若倍芍藥。加飴糖阿膠。名小建中湯。乃急建其中。俾飲食得進。益精益血者也。桂枝治表虛爲和劑。建中治中虛。爲補劑。此湯不但能治傷寒。[illegible]心悸動。邪少虛多。[illegible]急痛等症。即虛勞門中。裡急亡血。失精。四肢痠痛。手足煩熱。咽乾口燥。亦皆宜之。金匱以此湯。加黃耆一兩五錢。名黃耆建中湯。補虛羸云。男子黃。小便自利。當與虛勞小建中湯。則知此湯。爲虛勞之藥。方。男子身黃。小便自利。顯係虛寒。非濕熱可知。故以此方治之」

黃芪建中湯。性和味甘。一遵內經。精不足者。補之以味之旨。川稼禾作甘之意。急建其中。俾飲食得進。增精旺液。以之充精生血。而復陰液之不足。然藥味過甘。嘔家忌之。若服之漸見。氣阻氣滯。當加入橘皮。被阻滯。以行肺氣。不合自汗。以虛勞汗出。則悶。原虛勞之體。多有表熱。而爽陰虛者。所以其汗出而悶。傷寒汗出而熱解。虛勞汗出。而反悶。所以傷寒宜汗。虛症不宜汗。」是此方。不爲傷寒而設。專爲虛勞而備也。若見潮熱。表之固非。但滋陰亦謬。此方建立中氣。保護肺氣。不使汗出。然許學士。治傷寒無汗。尺中脈遲。不任發散者。先黃芪建中湯以實其氣。後用麻黃以發其汗。此又意外善裁者也。記於遼寧大西關萬芝堂。（未完）

文苑

戲擬五女吟（恥躬）

其一烈女

任他環境幾殘摧。抱定冰心志莫違。事到奈何甘玉碎。紅顏視死竟如歸。

其二俠女

英雄骨格美人情。俠氣都從劍影橫。使劍誅仇懷義憤。半生憤作不平鳴。

其三才女

既嫻詩賦又知音。柳絮吟完且辨琴。漫道陳王高八斗。蛾眉從不讓青襟。

其四醜女

花娘無福產東鄰。姊妹雙妍媚世人。縱是情多貌太少。半生空負女兒身。

其五時髦女

腦後青絲一剪裁。長衫短袖領開開。方從麻雀場中去。又上跳舞臺。

七夕四絕（恥躬）

[illegible]時不似人間夫婦好。一宵乞巧兩無聊。

銀河想亦澀慾波。牛女相逢意若何。情短情長先莫問。淚痕總比別時多。

銀漢眞成隱恨天。鵲橋僅僅渡雙仙。人間牛女知多少。安得靈禽處處填。

莫問相逢意若何。無非妹妹見哥哥。堪憐兩腹離愁話。一夕爲能說許多。

寄硯弟耿惠東並希示教（恥躬）

十年塞上苦奔馳。一事無成兩鬢絲。惟有片言堪告慰。出山還似在山時。

當年戲語笑儂癡。豈料眞成連理枝。說項旁人渾不解。倘中啼謎祇君知。

舊雨不逢今雨無。懷中剩字半模糊。寥落城潤誰知己。落落空山一鶴孤。

陪都一別幾經秋。夜雨孤燈憶舊儔。東去伯勞西去燕。何時瀋水復同遊。

海上擒鰲運未通。歸期倘在不鬨中。江東父老如相問。一片冰心兩袖風。

文虎

西坡文謎（岫巖赫龍恩著）

（文心雕龍目一）知音。

側目而視。（諸名妓女一）（捲簾）顧橫波。

列子御風。（地名一）凌雲。

晉陶淵明爲令處。（地名一）彭澤。

號兵。（地名一）（捲簾）武鳴。

息爭。（地名一）和平。

拍馬屁。（地名一）惠來。（自註惠來會來同音。即俗言看眼目以行事也。）

歡喜地。（古美人名一）莫愁。

甜井。（地名一）甘泉。

晉王祥臥魚。堅冰躍雙鯉。（地名一）孝感。

世界第一次見到曙光。（幼學瓊林句一）混沌初開。

不放茶葉。（地名一）白水。

村裏村。（地名一）內鄉。

不懂洋文。看洋函。（兩般秋雨盦隨筆目一）固兒信。

五嶽。（地名一）名山。

[illegible]德政

臨榆當北寧之交 自近年[illegible]以來商[illegible]條民生凋敝已非復昔日[illegible]民國十七年秋于軍長移防於茲 適承[illegible]之後[illegible]奸宄人民 始稍蘇殘喘尤幸紀律嚴明風規整肅其參佐均廉潔自守對於地方一切政治未嘗有所干涉其士兵均和藹可親對於城鄉一般商民未嘗有所騷擾交易則公平價值住房悉照舊租金聞見或有難周特組織檢閱俱樂部以聯情感念公益急宜倡導特成立修路積金會以利交通凡此種種情形固已昭人耳目至其部緣從容不動聲色俾地方得以晏然無驚大局得以和平解決其造福之深保全之大尤不僅臨榆一隅受其賜也今當 旌節西上攀留無計謹披露崖略以誌感戴

臨榆縣公民紳商學警各界同叩

頌揚勃利縣王縣長薌公德政

查我勃利自民六設治以來歷任縣長善政德化雖有所聞而未[illegible]賢明如現任王公者實罕與匹茲將王公本年二月蒞任所施德政披露如下一縣城向有警團招待所專爲招待縣長警團來城辦公而設年需吉錢四五拾萬由民間攤派王公以警團出外辦公本有相當費用將招待費嚴令取締一本縣軍政警學團各機關向來使用車輛均由民間供給年需錢百餘萬吊王公到任傳諭各設關使車給價不得強派縣政府用車首先給價以作表率一本縣各機關所用木拌均由民間輸送僅給山價不按市值民間損失年需吉錢五六十萬吊王公則毅然取消此例一律公平價買一去歲徵兵力單派各甲設臨時附團按地攤餉其數不一有每垧攤至千八百吊者王公察悉情弊飭即取消改編寓兵于農不再撥款一地方舊有馬捐名目每牛馬一頭納捐二百吊爲供軍隊之用歷辦有年相率過入王公體念民艱立令停收一本縣烟賭之風素熾王公到任嚴厲取締未滿三月獲案三十餘起匪徒畏服一本縣警學餉捐十八年度僅二萬九千餉征收經費無多辦理警學實感困難王公查知地方大戶隱匿熟地遂揀派幹員實力調查竟查出兩萬餘垧留來設警興學當有一番起色一歷任放荒均係紙上談兵以致重複糾葛貽害人民王公則嚴革此弊力請田賦局從速清丈以解糾紛而釋民累一勃利地僻民狡坐奸犯科之徒時有訟爭各前任敷衍從事故積案甚多王公到任半載力爲清釐已判結一百餘起當事人既少羈旅之苦無不有口皆碑一本縣公安局原祇草房五間破陋不堪王公早擬改建惟地方財絀無米難炊遂募富戶王姓捐資增築草房九間作爲公產俾便辦公凡此十端均王公德政之犖犖大者至其勤政愛民廉潔自持何讓台杜全縣人民群歌來蘇用特宣諸報端以誌感頌

勃利縣公民仝啓

長春驛華新洋行　特別廣告

啓者敝號自創設以來忝載於茲經售歐美各餅乾洋酒牛奶菓罐頭以及五金花粧品毛毯等概取諸名廠眞品久爲各界讚許光顧無任感佩茲爲酬答惠顧起見特將各種物品之價格重新更定務求低廉以謝雅誼而廣招來如蒙批購尤能格外克己非同市儈之徒以大減價之字樣號招也今敝號更爲推廣營業計故於日本橋通林洋行隔壁設立分號名爲極新洋行現已修理完竣經售各種物品定價亦特別從廉倘蒙惠顧不勝歡迎恐未週知特此聲明

日電話一三〇三番

四經路　瀋陽電影院　七緯路

九月卅日十月一日（星期二星期三）夜日開演

下期預告

堂皇壯麗奇情精書出類拔萃歐洲大片

可憐公主

▲打破歐洲影片[illegible]的色彩▲用深刻表演[illegible]▲[illegible]

▲（女子們要提防）[illegible]

亞細亞班中外大魔術家

班主　韓敬文

刻下領班人少主

晚七點鐘在日本站小華茶園開演

張連慶　鄧國慶　張體慶

全班演員二十餘人

[illegible]

大前門

香

是烟也

解我悶 醒我倦 添我興

我須臾不可少者也

●說花柳病之原因

速治之妙法以及其聖藥

花柳之病人皆畏懼而厭惡之 然此患乃在逍遙快樂之境 而得之者 其毒也人人明知而故犯 雖有教育法不能阻之 雖有巡警力不能制之 其情念一起自已也不能禁 情念之勢頗强 不可不爲之謹愼 倘有不幸而遭花柳之毒 亦須力求治理驅逐其毒根之方法 不然小則傷及其身 大則難得子息豈不是爲人在世之最恨事乎 特是世間雖有靈丹妙劑也世不恐能除去其毒 毒根不去其毒無論何時必發 倘於未發之前 雖有名醫也不能診定其毒聚於何處 如患白濁之病時有止而復發 其他之花柳症 乃隱入骨髓故不易發 發時甚苦 或得妙藥暫時得治也恐其爲再發 予今將其受了花柳毒病之情形 細述於下 一是白濁如不治之必然流之不止 其最甚者 乃是見血點混在其中 然後成赤濁即血淋也 其他花柳毒病 雖已受染其毒而不即發或先見脫落毛髮 或失聲音或患咽喉或生痔瘡 或見身体困倦或失去記憶力 以致座立不安 雖亦細小之事 而無耐久力時見頭重眼朦之苦 飲食無味自已也不知其妙也 今幸有德國醫學博士哈郎氏於學理上與實驗力求花柳毒之原因 指定醫家最爲尊重 能驅逐其毒根之藥配合爲丸 以供愛遊諸君採買 該丸名之曰**哈郎淸血丸** 按哈郎氏當說出花柳病毒之原因之時實爲驚動醫學界上之偉人也 此**哈郎淸血丸**專除花柳之毒無論男女均可服用 輕患者服十天 重患者連服四十天 毒根立即退去永不復發 而然服此丸藥之時務宜時時更換衣服 以溫水力洗其患處 外則求潔其身內則連服此丸 自然安枕無憂 豈不是最妙無二乎 凡愛遊諸君 請勿等閑視之 放心早購**哈郎淸血丸** 不獨可保身體無患其一家亦必慶幸矣如患激烈之白濁者服用**哈郎淸血丸**之時 尙併用**哈郎淋濁丸**其効更妙若是併爲服用則于飯前一點鐘乃服**哈郎淸血丸**又于飯後一點鐘再服**哈郎淋濁丸**立見非常之大功効也**哈郎淋濁丸**能立去汚滓其尿管同時止痛而其濃汁者也

哈郎淸血丸 大瓶二元每六盒 十一元小瓶一元二角每六盒 六元五角

哈郎淸血丸及哈郎淋濁丸各埠大藥均有代售就近採買爲幸

哈郎淋濁丸 大瓶二元 中瓶一元二角 小瓶六角 試用瓶三角

總批發處 大連市山縣通九十一 順和公司大藥房

大成大藥房

清導丸 清涼卻暑

飽啖西瓜

俺啖西瓜或可却暑然而此非正當辦法且有發生腹疾之危險藏焉但 苟服用淸導丸使脾胃潔淨血液淸涼則匪特際此盛夏炎炎無便秘頭疼之苦即至彼深秋颯颯亦可免痢疾泄瀉之虞是成夏令衛生之聖品熱季却暑之良方也

遼寧鐵嶺地方法院[illegible]分庭楊曉春推事云「鄙人常患頭疼便秘諸藥無效循至精神疲倦飲食[illegible]愈[illegible]後服淸導丸數劑 愈體轉康健此丸誠淸火潤腸之妙品也」

淸導丸効大而性[illegible]絕無紋痛[illegible]凡肝胆不調 頭暈頭痛 面疹口臭 便秘痔瘡 [illegible]且爲防止瘟病之良藥 價目每瓶七角六瓶三元五[illegible]

華康士紅色淸導丸

PINKETTES

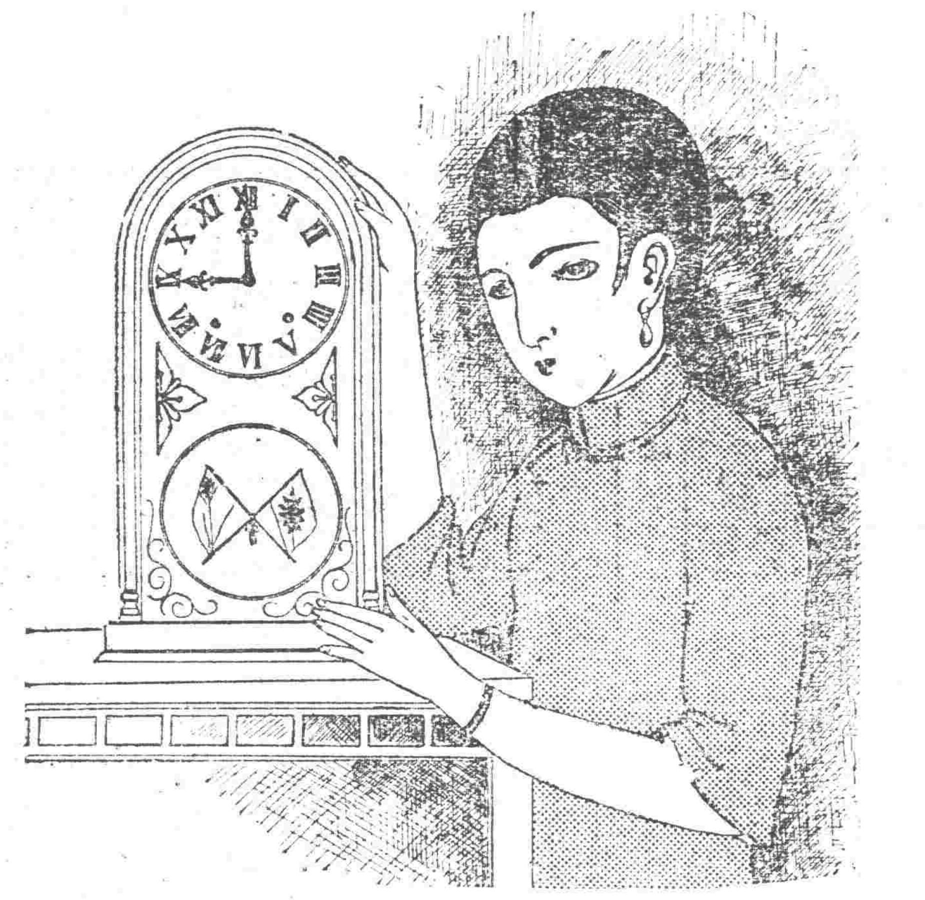

純粹國產品 上海製自鳴鐘 中山牌坐鐘已經出現了!!

中山牌的坐鐘是應新時代的要求在上海設置工廠召集諳練的工人聘用著名的工師監製最新式最堅固的坐鐘機件的構造異常精巧敢稱凌駕舶來品之上如蒙購置必能使諸君滿意盛道國產中山牌坐鐘的美好

本機三大特色 價值低廉 式樣美觀 指針正確

上海孫中山牌時鐘製造廠

東三省總批發處 **山內商店出張所** 大連市敷島町四十五番地 電話一一二四五一番

（招募各地特約店希望者來函接洽）

萬年聲

專賣 唱機 風琴 花色 繁多

精工修理話匣風琴

遼寧中街

世無人不愛花此一枝花香皂亦如花之足愛爲世界商品各國到處之上流家庭智識階級罔不寵用之其所以然蓋以斯品係以化學的理合的製法而成故近來有粗惡之類似品請認準一枝花牌庶不致